



# ආර්ථික සංගණනය 2013/14 - ශ්‍රී ලංකාව

කෘෂිකාර්මික කටයුතු පිළිබඳ ගණන් ගැනීම

## කුඩා ගොවි කාණ්ඩ පිළිබඳ මූලික දිස්ත්‍රික්කයේ මූලික වාර්තාව

(හුමියේ ප්‍රමාණය පරිච්ඡේද 40ට වැඩි හෝ  
නිෂ්පාදනයේ වැඩි ප්‍රමාණයක් අලෙවි කරන ගොවි කාණ්ඩ)



ජනලේඛන හා සංඛ්‍යාලේඛන දෙපාර්තමේන්තුව

ජාතික ප්‍රතිපත්ති හා ආර්ථික කටයුතු අමාත්‍යාංශය

කුඩා ගොවි කාණ්ඩ අංශය පිළිබඳ මූලික වාර්තාව  
මූලතීව් දිස්ත්‍රික්කය

ආර්ථික සංගණනය 2013/14

ජනලේඛන හා සංඛ්‍යාලේඛන දෙපාර්තමේන්තුව  
ජාතික ප්‍රතිපත්ති හා ආර්ථික කටයුතු අමාත්‍යාංශය



## පෙරවදන

ශ්‍රී ලංකාවේ ආර්ථිකයෙහි ඇතිවී ඇති ප්‍රවණතා සැලකිල්ලට ගනිමින් සංගණන ඉතිහාසයේ ප්‍රථම වරට 2013/14 වර්ෂවලදී ආර්ථික සංගණනයක් පැවැත්වීමට කටයුතු සම්පාදනය කරන ලදී. මෙම සංගණනයේදී ආර්ථිකයේ ප්‍රධාන අංශයන් වන කෘෂිකාර්මික, කර්මාන්ත, වෙළෙඳ හා සේවා යන සියලුම අංශ ආවරණය කෙරේ. මෙම සංගණනය අදියර හතරකින් සිදු කරන ලද අතර ප්‍රථම අදියර යටතේ සියලු වතු (අක්කර 20ට වැඩි) ලැයිස්තු ගත කරන ලදී. එය 2013 ජූලි මාසයේදී සිදු කළ අතර දෙවන අදියර යටතේ කර්මාන්ත, වෙළෙඳ හා සේවා කටයුතුවල නියුතු සියලු ආර්ථික ඒකකයන් 2013 සැප්තැම්බර්-ඔක්තෝබර් මාසවලදී ලැයිස්තු ගත කරන ලදී. තෙවන අදියර යටතේ කුඩා ගොවි කාණ්ඩ (අක්කර 20ට අඩු) හා වතු පිළිබඳ විස්තරාත්මක තොරතුරු රැස් කරන ලද අතර එය 2014 ජූනි-අගෝස්තු මාසවලදී සිදු කරනු ලැබිණි. සිවුවන අදියර යටතේ ලැයිස්තුගත කර්මාන්ත, වෙළෙඳ හා සේවා ආයතනවලින් තෝරාගත් නියැදි ආයතනවලින් විස්තරාත්මක තොරතුරු රැස් කරන ලද අතර එය 2014 නොවැම්බර්-දෙසැම්බර් මාසවලදී සිදු කරනු ලැබිණි.

මෙහි ඇතුළත් වන්නේ මූලික දිස්ත්‍රික්කයේ කුඩා ගොවි කාණ්ඩ අංශයේ පර්වස් 40 ට වැඩි බිම් ප්‍රමාණයක් සහිත කුඩා ගොවි කාණ්ඩ හෝ නිෂ්පාදනයෙන් වැඩි කොටසක් විකිණීම සඳහා වූ කුඩා ගොවි කාණ්ඩවල තොරතුරු විශ්ලේෂණයෙන් පිළියෙල කරන ලද වාර්තාවකි. කුඩා ගොවි කාණ්ඩ පිළිබඳ විස්තරාත්මක තොරතුරු රැස් කිරීමේ අදියර සාර්ථක කර ගැනීම සඳහා දෙපාර්තමේන්තුවේ මෙන්ම දෙපාර්තමේන්තුවෙන් පරිබාහිර වෙනත් රජයේ නිලධාරීන් ද සහභාගි කර ගන්නා ලදී.

ආර්ථික සංගණනය යටතේ කෘෂිකාර්මික කටයුතු ගණන් ගැනීමේ ක්‍රියාවලිය සම්බන්ධව කටයුතු කිරීම සඳහා ජනලේඛන හා සංඛ්‍යාලේඛන දෙපාර්තමේන්තුවේ අධ්‍යක්ෂ ජනරාල්ගේ ප්‍රධානත්වයෙන් වූ මෙහෙයුම් කමිටුවක් පිහිටුවන ලදී. මෙම කමිටුවේ දායකත්වය කුඩා ගොවිකාණ්ඩ පිළිබඳ විස්තරාත්මක තොරතුරු රැස් කිරීමේ ක්‍රියාවලිය සාර්ථක කර ගැනීමට ඉවහල් විය.

කුඩා ගොවි කාණ්ඩ පිළිබඳ තොරතුරු රැස් කිරීමේදී, අධීක්ෂණ නිලධාරීන් ලෙස කටයුතු කළ ගොවිජන සේවා දෙපාර්තමේන්තුවේ ප්‍රාදේශීය සංවර්ධන නිලධාරීන්, කෘෂිකර්ම උපදේශකවරු, කජු සංවර්ධන නිලධාරීන්, පොල් සංවර්ධන නිලධාරීන්, අපනයන කෘෂිකර්ම ව්‍යාප්ති නිලධාරීන්, සත්ව නිෂ්පාදන පරීක්ෂකවරු ඇතුළු අනෙකුත් නිලධාරීන්ට ද ගණන් ගන්නා නිලධාරීන් ලෙස කටයුතු කළ කෘෂිකර්ම පර්යේෂණ නිෂ්පාදන සහකාර නිලධාරීන්, ග්‍රාම නිලධාරීන්, සංවර්ධන නිලධාරීන් ඇතුළු අනෙකුත් රජයේ නිලධාරීන්ට ද තොරතුරු ලබා දුන් කුඩා ගොවි කාණ්ඩවල ගොවි කාරකවරුන්ට ද ලබා දුන් සහයෝගය වෙනුවෙන් ස්තූතිවන්ත වෙමි.

සංගණනය සඳහා දිස්ත්‍රික් මට්ටමින් හා ප්‍රාදේශීය ලේකම් කොට්ඨාස මට්ටමින් පත් කළ සංගණන කොමසාරිස්, නියෝජ්‍ය සංගණන කොමසාරිස්, සහකාර සංගණන කොමසාරිස්වරුන් සහ දෙපාර්තමේන්තුවේ දිස්ත්‍රික් සංඛ්‍යාලේඛන කාර්ය මණ්ඩලයෙන් ලබා දුන් අඛණ්ඩ සහායද මෙම අදියර සාර්ථකව අවසන් කිරීමට ඉවහල් විය.

පරිලෝකන කටයුතු සඳහා දායකත්වය ලබාදුන් කෘෂිකර්ම හා පාරිසරික සංඛ්‍යාලේඛන අංශයේ ජ්‍යෙෂ්ඨ සංඛ්‍යාලේඛනඥ ජයසම්පත් ලියනගේ මයා ප්‍රධාන කොට දිස්ත්‍රික්වල සංඛ්‍යාලේඛන කාර්ය මණ්ඩලයේ නිලධාරීන්ටද ස්තූතිවන්ත වන අතර පරිලෝකනය කරන ලද දත්ත සංස්කරණය හා නිවැරදි කිරීමේ කටයුතු සිදුකරන ලද කෘෂිකර්ම හා පාරිසරික සංඛ්‍යාලේඛන අංශයේ ජ්‍යෙෂ්ඨ සංඛ්‍යාලේඛනඥ ජී.එස්. උඩුවන මයා ඇතුළු සංඛ්‍යාලේඛනඥවරුන්, සංඛ්‍යාලේඛන නිලධාරීන්,

සංඛ්‍යාලේඛන සහකාර නිලධාරීන්, සංවර්ධන නිලධාරීන් සහ තොරතුරු තාක්ෂණ හා සන්නිවේදන සහකාර නිලධාරීන්ට ද තොරතුරු හා සන්නිවේදන තාක්ෂණ අංශයේ අතිරේක අධ්‍යක්ෂ ජනරාල් එස්.ඒ.එස්. බන්දුලසේන මහතාගේ මහපෙන්වීම යටතේ සහාය ලබාදුන් නියෝජ්‍ය අධ්‍යක්ෂ පී.එම්.ආර්. ප්‍රනාන්දු මහතා සහ සහකාර අධ්‍යක්ෂ එම්.එස්.එස්. සුමනපාල මහත්මිය ඇතුලු කාර්ය මණ්ඩලයට ද ස්තූතිවන්ත වෙමි.

කුඩා ගොවි කාණ්ඩ අංශය පිළිබඳ තොරතුරු රැස් කිරීමේ අදියරේදී එක් රැස් කළ තොරතුරු ඇසුරෙන් මෙම වාර්තාව කෘෂිකර්ම හා පාරිසරික සංඛ්‍යාලේඛන අංශයේ අධ්‍යක්ෂ පී.එම්.පී. අනුර කුමාර මයා, නියෝජ්‍ය අධ්‍යක්ෂ කේ.පී.කේ. දිසානායක මයා යන නිලධාරීන්ගේ මහපෙන්වීම යටතේ සහ ජ්‍යෙෂ්ඨ සංඛ්‍යාලේඛනඥ එස්. තනබාලසිංහම් මහතාගේ අධීක්ෂණය යටතේ සකස් කරන ලදී. දත්ත වගු විශ්ලේෂණය කිරීම සඳහා කටයුතු කළ ජ්‍යෙෂ්ඨ සංඛ්‍යාලේඛනඥවරුන් වන ජී.එස්. උඩුවන මයා, ජයසම්පත් ලියනගේ මයා, සංඛ්‍යාලේඛනඥවරුන් වන සී.පී. වන්දුසේකර මිය, එල්.ඒ.ඩී.ඩී.පී. ජයසේකර මිය, කේ.ඒ.ඒ.එල්. කාරියවසම් මිය, ආර්.ඒ.ටී.එස්. රත්නායක මයා, ඒ. එම්. මාපලගම මිය, සංඛ්‍යාලේඛන නිලධාරීන් වන ජී. ඩබ්.එන්.ඩී ද සිල්වා මිය, ඊ.ආර්.අයි.ඒ.පී.ඩබ්. රණසිංහ මිය, කේ.ඒ.එම්.එස්.ද සිල්වා මෙය, යු.ඩබ්.එන්.ඩී. අලුත්වත්ත මෙය, සංඛ්‍යාලේඛන සහකාර ආර්.පී.එස්.පී. රාජපක්ෂ මිය, ඕ.එම්.පී. කුමාර මයා සහ සංවර්ධන නිලධාරීන් වන එච්.එල්.එච්.එන්.ඩී. ෆොන්සේකා මිය, අයි.එල්. වික්‍රමරත්න මයා, එම්.එල්.පී.සී. පෙරේරා මයා, ආර්.පී. දිස්නා රාජපක්ෂ මිය, පී.ඒ.ආර්.ටී.එස්.ඒ. වෙලගෙදර මයා ඇතුලු සියළුම කාර්යමණ්ඩලයට ද ස්තූතිවන්ත වෙමි.

එමෙන්ම මෙම වාර්තාව සාර්ථකව නිම කිරීම සඳහා මුල් කවරය නිර්මාණය කර ලබාදුන් සංඛ්‍යාලේඛනඥ ලක්මාලී ජයරත්න මිය සහ වාර්තාව පරිගණක ගත කිරීම, වදන් සැකසීම හා ආකෘතිකරණය කළ සංවර්ධන නිලධාරී එච්.එල්.එච්.එන්.ඩී. ෆොන්සේකා මිය ටද මාගේ කෘතඥතාව පලකරනු කැමැත්තෙමි.

මෙම වාර්තාවේ ඇතුළත් කරුණු කුඩා ගොවි කාණ්ඩ පිළිබඳව තොරතුරු භාවිතා කරන්නන්ට ප්‍රයෝජනවත් වනු ඇතැයි විශ්වාස කරමි.

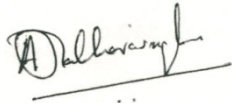

ආචාර්ය ඒ. ජේ. සතරසිංහ  
ජනලේඛන හා සංඛ්‍යාලේඛන අධ්‍යක්ෂ ජනරාල්

ජනලේඛන හා සංඛ්‍යාලේඛන දෙපාර්තමේන්තුව  
නො. 306/71, පොල්දූව පාර,  
බත්තරමුල්ල.  
2016.08.26

## පටුන

	පිටු අංකය
පළමු පරිච්ඡේදය - හැඳින්වීම	01
1.1 පසුබිම	01
1.2 සංගණන ඉතිහාසය	01
1.3 අරමුණ	02
1.4 තොරතුරු රැස්කිරීමේ ක්‍රියා පිළිවෙල	02
1.5 කෘෂිකාර්මික තොරතුරුවල ප්‍රයෝජන	02
1.6 ගණන් ගැනීමේ අදියර	02
1.7 මෙහි අඩංගු සංඛ්‍යානීන්	03
1.8 ආචරණය	03
දෙවැනි පරිච්ඡේදය - සංකල්ප හා අර්ථ දැක්වීම	04
2.1 ආර්ථික සංගණනය	04
2.2 ආර්ථික සංගණනයේ කෘෂිකාර්මික කටයුතු පිළිබඳ ගණන් ගැනීම	04
2.3 සංගණන කාණ්ඩය	04
2.4 නිවාස ඒකකය, සමූහ වාසස්ථානය, වාසය සඳහා නොවන ස්ථානය	04
2.5 ගෘහ කාණ්ඩය	05
2.6 ගොවි කාරකයා, උපගොවි කාරකයා	05
2.7 කාරක තත්ත්වය	07
2.8 ගොවි කාණ්ඩය	08
2.9 බුක්තිය	08
2.10 බිම් කැබැල්ල	09
2.11 ගොවි කාණ්ඩයේ මුළු බිම් ප්‍රමාණය	10
2.12 ශුද්ධ බිම් ප්‍රමාණය, දළ බිම් ප්‍රමාණය	10
2.13 ගෙවත්ත	11

2.14 කෘෂිකාර්මික වැඩ කටයුතු	11
2.15 කුඩා ගොවි කාණ්ඩය	12
2.16 යොමු කාලය	12
2.17 “වත්ත “ අර්ථ දැක්වීම	12
2.18 “උප කොටස” අර්ථ දැක්වීම	13
<b>තෙවන පරිච්ඡේදය - කුඩා ගොවි කාණ්ඩ අංශය</b>	<b>14</b>
3.1 ප්‍රාදේශීය ලේකම් කොට්ඨාස මට්ටමින් ගොවිකාරකයින් උප ගොවිකාරකයින් සංඛ්‍යාව	14
3.2 ප්‍රාදේශීය ලේකම් කොට්ඨාස මට්ටමින් අධ්‍යාපන සුදුසුකම් හා ස්ත්‍රී/ පුරුෂ භාවය අනුව ගොවිකාරකයින් සංඛ්‍යාව	16
3.3 ප්‍රාදේශීය ලේකම් කොට්ඨාස මට්ටමින් වයස් කාණ්ඩය හා ස්ත්‍රී/ පුරුෂ භාවය අනුව ගොවිකාරකයින් සංඛ්‍යාව	19
3.4 ප්‍රාදේශීය ලේකම් කොට්ඨාස මට්ටමින් බිම් කැබලි ගණන සහ ස්ත්‍රී/ පුරුෂ භාවය අනුව ගොවිකාරකයින් සංඛ්‍යාව	22
3.5 ප්‍රාදේශීය ලේකම් කොට්ඨාස මට්ටමින් වගකීම් දරණ බිම් ප්‍රමාණය හා ස්ත්‍රී/ පුරුෂ භාවය අනුව ගොවිකාරකයින් සංඛ්‍යාව	25
3.6 ප්‍රාදේශීය ලේකම් කොට්ඨාස මට්ටමින් ගොවිකාරකයින් සංඛ්‍යාව සහ වගකීම් දරණ බිම් ප්‍රමාණය (අක්කර)	28
3.7 ප්‍රාදේශීය ලේකම් කොට්ඨාස මට්ටමින් කාරක තත්ත්වය අනුව ගොවිකාරකයින් සංඛ්‍යාව හා බිම් ප්‍රමාණය (අක්කර)	31
3.8 බිම් කැබැල්ලේ විශාලත්වය සහ කාරක තත්ත්වය අනුව ගොවිකාරකයින් සංඛ්‍යාව හා වගකීම් දරණ බිම් ප්‍රමාණය (අක්කර)	33
3.9 ප්‍රාදේශීය ලේකම් කොට්ඨාස මට්ටමින් ස්ත්‍රී/ පුරුෂ භාවය අනුව කෘෂිකාර්මික කටයුතුවල නිරත ගොවිකාරකයින් සංඛ්‍යාව	34
3.10 ප්‍රාදේශීය ලේකම් කොට්ඨාස මට්ටමින් ස්ත්‍රී/ පුරුෂ භාවය අනුව කෘෂිකාර්මික කටයුතුවල නිරතව සිටි ගොවිකාරකයින් සංඛ්‍යාවෙහි ප්‍රතිශතය	38
3.11 ප්‍රාදේශීය ලේකම් කොට්ඨාස මට්ටමින් වෙනත් රැකියාවන් සහ ආදායම් මාර්ග හා ස්ත්‍රී/ පුරුෂ භාවය අනුව ගොවිකාරකයින්ගේ සංඛ්‍යාව	40

3.12 ප්‍රාදේශීය ලේකම් කොට්ඨාස මට්ටමින් කෘෂිකර්මාන්තය හැර වෙනත් ආර්ථික කටයුත්තක නිරත ගොවිකාරකයින් සංඛ්‍යාව	43
3.13 මූලික දිස්ත්‍රික්කයේ ගොවිකාරකයින් සතු වෙනත් දිස්ත්‍රික්කවල පිහිටි බිම් කැබලි සංඛ්‍යාව සහ බිම් ප්‍රමාණය (අක්කර)	45
3.14 ප්‍රාදේශීය ලේකම් කොට්ඨාස මට්ටමින් බිම් කැබලි ගණන අනුව ගොවිකාරකයින් සංඛ්‍යාව	48
3.15 ප්‍රාදේශීය ලේකම් කොට්ඨාස මට්ටමින් විශාලත්වය අනුව බිම් කැබලි සංඛ්‍යාව හා බිම් ප්‍රමාණය (අක්කර)	49



## පළමු පරිච්ඡේදය

### 1. හැඳින්වීම

#### 1.1 පසුබිම

සංවර්ධන දර්ශකයන් පුළුල් පරාසයක් ඔස්සේ පැතිර ඇති මෙම කාල වකවානුව තුළ 2013/14 වර්ෂයන් කේන්ද්‍ර කර ගනිමින් පළමුවරට ජාතික වැදගත්කමකින් යුතු ආර්ථික සංගණනයක් ජනලේඛන හා සංඛ්‍යාලේඛන දෙපාර්තමේන්තුව විසින් මේ වන විට පවත්වා අවසන් කොට ඇත.

මෙම ආර්ථික සංගණනය, සාමාන්‍යයෙන් ජන හා නිවාස සංගණනයට අනතුරුව පැවැත්වෙන කෘෂිකර්ම සංගණනයක් කර්මාන්ත සංගණනයක් යන සංගණන දෙකෙහි එකතුවකි. ආර්ථිකයේ ප්‍රධාන අංශයන් වන කෘෂිකර්ම, කර්මාන්ත, වෙළෙඳ හා සේවා යන අංශ ආවරණය කරමින් පවත්වන ගණන් ගැනීමේ කටයුතුවලදී කෘෂිකර්ම අංශයේ තොරතුරු ලබා ගැනීම ප්‍රශ්නාවලීන් කිහිපයක් භාවිතා කරමින් වෙනම කොටසක් වශයෙන් සිදු කෙරිණි. ඒ අනුව ආර්ථික සංගණනය 2013/14, “කෘෂිකාර්මික කටයුතු පිළිබඳ ගණන් ගැනීම” සහ “කර්මාන්ත, වෙළෙඳ හා සේවා පිළිබඳ ගණන් ගැනීම” ලෙස කොටස් දෙකකින් යුක්තය.

#### 1.2 සංගණන ඉතිහාසය

මෙතෙක් ශ්‍රී ලංකාවේ කෘෂිකර්ම තොරතුරු රැස්කර ගැනීම සඳහා සංගණන විවිධ ස්වරූපයෙන් සිදු කර ඇත. 1921 දී පවත්වා ඇති නිෂ්පාදන සංගණනය කෘෂිකර්ම සංගණන ඉතිහාසයේ හමුවන පළමුවන ගණන් ගැනීමයි. අනතුරුව 1924 හා 1929 වර්ෂවලදී තවත් අර්ධ සංගණන දෙකක් පවත්වා ඇත. එකී සංගණනයන්හි විශේෂ ලක්ෂණයක් වූයේ වගා කළ ඉඩම් ප්‍රමාණය, සත්ව සංඛ්‍යාති, නිෂ්පාදන ප්‍රමාණය ගම් මට්ටමින් එක් රැස් කිරීමයි. එමෙන් ම 1946, 1952, 1962, 1973, 1982 සහ 2002 යන වර්ෂවලදී පූර්ණ කෘෂිකර්ම සංගණන පවත්වා ඇත. රටේ ඇතැම් ප්‍රදේශවල පැවති අයහපත් වාතාවරණය නිසා 1992 වර්ෂයේදී කෘෂිකර්ම සංගණනයක් පැවැත්වීමට නොහැකිවිය.

ජන සංගණනයක් පැවැත්වීමෙන් අනතුරුව එළඹෙන වර්ෂයේදී කෘෂිකර්ම සංගණනයක් කර්මාන්ත සංගණනයක් පැවැත්වීම සාමාන්‍ය සම්ප්‍රදායවිය. ජන හා නිවාස සංගණනයේදී යොදාගන්නා රාමුවම භාවිතා කළ හැකි වීම නිසා වියදම අවම කර ගැනීමට ඇති හැකියාව ද සැලකිල්ලට ගෙන වසර 10කට වරක් මෙම සංගණන රටාව අනුගමනය කෙරුණි. කෙසේ වෙතත් මෑත කාලීන ආර්ථික ප්‍රවණතාවයන් ද සැලකිල්ලට ගනිමින් 2012 වසරේ පැවති ජන හා නිවාස සංගණනයෙන් අනතුරුව 2013/14 වර්ෂවලදී ආර්ථික සංගණනයේ එක් කොටසක් ලෙස කෘෂිකාර්මික කටයුතු පිළිබඳ ගණන් ගැනීම සිදු කරන ලදී. 2002 වර්ෂයේ පැවති අවසන් කෘෂිකර්ම සංගණනයෙන් පසුව වසර 12ක පමණ කාලයක් තුළ ශ්‍රී ලංකාවේ ආර්ථිකයට කෘෂිකර්ම ක්ෂේත්‍රයෙන් ලැබී ඇති දායකත්වය ඇගයීම සඳහා මෙම සංගණනය බෙහෙවින් ඉවහල් වනු ඇත.

### 1.3 අරමුණ

කෘෂිකාර්මික කටයුතු පිළිබඳ ගණන් ගැනීම ප්‍රධාන වශයෙන් පහත සඳහන් විෂයන්ට අදාළ ප්‍රමාණාත්මක තොරතුරු රැස් කිරීම මූලික අරමුණු කොට ගනිමින් පවත්වනු ලැබීය.

- I. ගොවි කාණ්ඩ
- II. ගොවි කාරකයින්
- III. ඉඩම් භාවිතය හා භුක්තිය
- IV. බෝග වගාව
- V. සත්ව පාලනය
- VI. ජලජීවී වගාව
- VII. පොහොර සහ පළිබෝධනාශක භාවිතය
- VIII. කෘෂිකාර්මික යන්ත්‍රෝපකරණ භාවිතය හා අයිතිය

### 1.4 තොරතුරු රැස්කිරීමේ ක්‍රියා පිළිවෙල

කුඩා ගොවිකාණ්ඩ අංශය පිළිබඳ තොරතුරු ඒ සඳහා පිළියෙල කරන ලද ප්‍රශ්න මාලාවක් (SH 2) ඇසුරින් රැස්කරන ලදී. ජන හා නිවාස සංගණනයේදී සකස් කරන ලද නිවාස, සමූහ වාසස්ථාන, ආයතන, වාසය සඳහා නොවන ස්ථාන යන ඒකක කරා ගොස් ගණන්ගන්නා නිලධාරීන් ලෙස පත් කරන ලද කෘෂිකර්ම පර්යේෂණ නිෂ්පාදන සහකාර නිලධාරීන්, ග්‍රාම නිලධාරීන්, සංවර්ධන නිලධාරීන් සහ වෙනත් රජයේ නිලධාරීන් විසින් කුඩා ගොවිකාණ්ඩ අංශය පිළිබඳ තොරතුරු රැස්කිරීම සාර්ථකව සිදු කරන ලදී.

### 1.5 කෘෂිකාර්මික තොරතුරුවල ප්‍රයෝජන

ආර්ථික සංගණනයේ කෘෂිකාර්මික කටයුතු පිළිබඳ ගණන් ගැනීමෙන් ලබාගන්නා වූ තොරතුරු ප්‍රධාන වශයෙන් පහත අවශ්‍යතා සඳහා ප්‍රයෝජනයට ගනී.

- I. කෘෂිකර්ම ක්ෂේත්‍රයේ ඇති වී තිබෙන ව්‍යුහාත්මක වෙනස්කම් පදනම් කරගෙන අනාගත කෘෂිකර්ම සැලසුම් හා ප්‍රතිපත්ති සකස් කිරීම
- II. දේශීය නිෂ්පාදන ඉහළ නැංවීමෙහිලා කෘෂිකාර්මික ව්‍යාප්ති වැඩසටහන් පිළියෙල කිරීම
- III. ආයතන නිර්‍යාත ප්‍රතිපත්තිවලට අදාළ තීරණ ගැනීම
- IV. ජාතික ගිණුම් සකස් කිරීමට අවශ්‍ය තොරතුරු ලබා ගැනීම
- V. ඉදිරි කාලයේ පැවැත්වීමට අරමුණු කර ඇති කෘෂිකර්ම සමීක්ෂණ සඳහා නියැදි රාමුව සකසා ගැනීම

### 1.6 ගණන් ගැනීමේ අදියරයන්

කෘෂිකාර්මික කටයුතු පිළිබඳ ගණන් ගැනීම අදියර හතරකින් අවස්ථා තුනක දී සිදු වේ.

- I. අක්කර 20 ක් හෝ ඊට වැඩි ගොවි කාණ්ඩ එනම් “වතු” ලැයිස්තුගත කිරීම  
 අක්කර 20 ක් හෝ ඊට වැඩි ගොවි කාණ්ඩ “වතු” ලෙස හඳුනා ගන්නා අතර එම ගොවි කාණ්ඩ E1 උපලේඛනයෙහි ලැයිස්තුගත කරගනී.
- II. අක්කර 20 ක් හෝ ඊට වැඩි ගොවි කාණ්ඩ තුළින් විස්තරාත්මක තොරතුරු ලබාගැනීම  
 සකස් කරගත් E1 උපලේඛනය අනුව සියලුම “වතු” වලින් E2 උපලේඛනය භාවිතයෙන් තොරතුරු රැස්කර ගනී.
- III. අක්කර 20ට අඩු කුඩා ගොවි කාණ්ඩ අංශය ලැයිස්තුගත කිරීම  
 අක්කර 20ට අඩු සහ ඉදිරියේ දී විස්තර කෙරෙන පරිදි කෘෂිකාර්මික ක්‍රියාකාරකම් සිදු කරන ස්ථාන “කුඩා ගොවි කාණ්ඩ” ලෙස හඳුනාගෙන SH1 උපලේඛනයෙහි ලැයිස්තුගත කරගනී.
- IV. කුඩා ගොවිකාණ්ඩ අංශයෙන් තොරතුරු ලබාගැනීම  
 සකස් කරගත් SH1 උපලේඛනයෙන් සහ SH2 උපලේඛනයෙන් “කුඩා ගොවිකාණ්ඩ” අංශයෙන් තොරතුරු රැස්කර ගනී.

**1.7 මෙහි අඩංගු සංඛ්‍යාතීන්**

මේ යටතේ 2014 වසරේ මූලික දිස්ත්‍රික්කයේ, පර්චස් 40 ට වැඩි බිම් ප්‍රමාණයක් සහිත කුඩා ගොවිකාණ්ඩ හෝ නිෂ්පාදනයෙන් වැඩි කොටසක් විකිණීම සඳහා වූ කුඩා ගොවිකාණ්ඩ පිළිබඳ රැස් කරන ලද තොරතුරු වල සංඛ්‍යාතීන් අඩංගු වේ.

**1.8 ආවරණය**

මෙවර ආර්ථික සංගණනය යටතේ කුඩා ගොවිකාණ්ඩ අංශය පිළිබඳ තොරතුරු රැස් කිරීම දිස්ත්‍රික්ක 25 ක් සහ ප්‍රාදේශීය ලේකම් කොට්ඨාස 331 ක් ඇතුළත්ව සමස්ත දිවයිනම ආවරණය වන පරිදි සිදුකරන ලදී.

**සැලකිය යුතුයි :**  
 මෙම ප්‍රකාශනය පරිශීලනය කිරීමේදී ප්‍රධාන වශයෙන් මතක තබාගතයුතු කරුණ වන්නේ මෙහි අඩංගු සංඛ්‍යාතීන් ගොවිකාරකයා පදිංචි ස්ථාන පදනම්ව මිස එම ඉඩම් හෝ ගොවිකාණ්ඩවල පිහිටීම මත විග්‍රහ කරන ලද ඒවා නොවන බවයි.

## දෙවැනි පරිච්ඡේදය

### 2. සංකල්ප හා අර්ථ දැක්වීම

#### 2.1 ආර්ථික සංගණනය

ශ්‍රී ලංකාවේ දේශසීමාව තුළ ක්‍රියාත්මක වන සියලුම ආර්ථික කටයුතු වල නියුතු ඒකකයන් ආවරණය වන පරිදි නියම කරනු ලබන කාලසීමාවක් තුළ කෘෂිකර්ම, කර්මාන්ත, වෙළෙඳ හා සේවා කටයුතු වල තොරතුරු රැස් කිරීම, ගොනු කිරීම, ඇගයීම, විශ්ලේෂණය කිරීම හා ප්‍රකාශයට පත් කිරීමේ හෝ බෙදා හැරීමේ සම්පූර්ණ ක්‍රියාවලිය “ආර්ථික සංගණනය” ලෙස හැඳින් වේ.

#### 2.2 ආර්ථික සංගණනයේ කෘෂිකාර්මික කටයුතු පිළිබඳ ගණන් ගැනීම

තොරතුරු එක්රැස් කිරීමේ ඒකකය ලෙස ගොවිකාණ්ඩය පදනම්ව, කෘෂිකාර්මික ව්‍යුහයට අදාළ ප්‍රමාණාත්මක තොරතුරු එක් වගා වර්ෂයක් තුළදී රාජ්‍ය අනුග්‍රහය සහිතව දීපච්ඡාප්තව එක්රැස් කිරීමේ ක්‍රියාවලිය “කෘෂිකාර්මික කටයුතු පිළිබඳ ගණන් ගැනීම” ලෙස හැඳින්වේ.

#### 2.3 සංගණන කාණ්ඩය

2012 වර්ෂයේ පවත්වන ලද ජන හා නිවාස සංගණනයේදී ග්‍රාමීය ප්‍රදේශවල නිවාස හා ගොඩනැගිලි ඒකක 150ක් පමණ ප්‍රමාණයකින් සමන්විත වන පරිදි හා නාගරික ප්‍රදේශවල ඒකක 200ක් පමණ ප්‍රමාණයකින් සමන්විත වන පරිදි ස්වාභාවික හෝ මිනිසා විසින් නිර්මාණය කරන ලද මායිම් වලින් වෙන් කොට දැක්වූ භූමිප්‍රදේශයක් “ සංගණන කාණ්ඩය” ලෙස හැඳින්වේ.

#### 2.4 නිවාස ඒකකය, සමූහ වාසස්ථානය හා වාසය සඳහා නොවන ස්ථානය

මිනිසුන්ගේ වාසය සඳහා වූද වෙනත් වාසස්ථානවලින් වෙන්වූද ඇතුළුවීම/ පිටවීම සඳහා වෙනම භාවිතා කළහැකි දොරටුවක් තිබෙන්නාවූද ගොඩනැගිල්ලක්, “නිවාස ඒකකය” ලෙස හැඳින්වේ.

නිවාස ඒකකයක් වීමට,

1. මිනිසුන්ගේ වාසය සඳහා වූ ස්ථානයක් වීම
2. වෙනත් ස්ථානවලින් වෙන් වී තිබීම
3. ඇතුළුවීම/ පිටවීම සඳහා වෙනම දොරටුවක් තිබීම යන

ඉහත ලක්ෂණ සියල්ලම සම්පූර්ණ විය යුතුය.

පොදු අරමුණක් වෙනුවෙන් සාමාන්‍යයෙන් එකිනෙකට නැකමක් නැති පුද්ගලයින් දෙදෙනෙකු හෝ ඊට වැඩි ගණනක් පදිංචිව සිටින ස්ථානයක් “සමූහ වාසස්ථානය” ලෙස හැඳින්වේ.

නිවාස ඒකකයක් හෝ සමූහ වාසස්ථානයක් හෝ නොවන ගොඩනැගිල්ලක් හෝ ගොඩනැගිල්ලක කොටසක් හෝ ඇතැම්විට ගොඩනැගිලි සමූහයක් “වාසය සඳහා නොවන ස්ථානය” ලෙස හැඳින්වේ.

### 2.5 ගෘහ කාණ්ඩය

එක් පුද්ගලයෙකු තනිව වෙසෙමින් තමාගේ ආහාර පාන ඔහුම පිළියෙල කර ගන්නේ නම් හෝ පුද්ගලයින් සමූහයක් එකට වාසය කරමින් තමන්ගේ ආහාර පාන එක්ව පිළියෙල කර ගන්නේ නම්, ඔහු හෝ එම පුද්ගලයින් සමූහය “ගෘහ කාණ්ඩය” ලෙස හැඳින්වේ.

- \* ගෘහකාණ්ඩ ඇත්තේ නිවාස ඒකකවල පමණි. සමූහ වාසස්ථානවල සහ වාසය සඳහා නොවන ස්ථානවල ගෘහ කාණ්ඩ නොමැත.
- \* ගෘහ කාණ්ඩයක සාමාජිකයන් බොහෝ විට එකිනෙකාට නැකම් ඇති අය වේ. සමහරවිට නැකම් නැති අය ද සිටිය හැකි ය.
- \* ගෘහකාණ්ඩයක සාමාජිකයන් පවුලක් ම විය යුතු නැත. මව්පියන් හා දරුවන් පමණක් නොව පවුලෙන් බාහිර අය ද සිටිය හැකි ය. එනම් නෑදෑයින්, මෙහෙකරුවන් ආදිය යි. ඔවුන් පවුලේ සාමාජිකයින් හා පොදුවේ ආහාරපාන ගැනීම සඳහා කටයුතු සලසා ගෙන ඇත්නම් ඒ සියලු දෙනාම එකම ගෘහකාණ්ඩයට අයත් වේ.
- \* කෙසේ නමුත් මෙහි ස්ථිර පදිංචි නැති (පවුලෙන් බාහිර) පුද්ගලයින් ගෘහකාණ්ඩයේ ස්ථිර පදිංචි පුද්ගල ගණනින් බැහැර කර ඇත.
- \* සෑමවිට ම නිවාස ඒකකවල පදිංචි පුද්ගලයින් ගණන් ගැනීමේ දී ගෘහකාණ්ඩ වශයෙන් ගණන් ගත යුතුවන අතර, එක් නිවාස ඒකකයක ගෘහකාණ්ඩ එකකට වඩා තිබෙන අවස්ථා ද ඇත.

### 2.6 ගොවිකාරකයා, උපගොවිකාරකයා

- කෘෂිකාර්මික බෝග වගා කිරීම
- මස්, කිරි හෝ බිත්තර නිෂ්පාදනය සඳහා සතුන් ඇති කිරීම
- මිරිදිය/ කිවුල්දිය (කලපු) / කරදිය ජලජීවීන් වගා කිරීම

පිළිබඳ වගකීම් දරමින් එකී කටයුතු එකක් හෝ කිහිපයක් සම්බන්ධව ගෘහ කාණ්ඩය/ ආයතනය (මතු විස්තර කෙරෙන ගොවි කාණ්ඩය) තුළ ප්‍රධාන තීරණ ගන්නා තැනැත්තා “ගොවි කාරකයා” ලෙස හැඳින්වේ.

මෙහිදී ඔහු / ඇය ඉහත කටයුත්තක් හෝ කටයුතු,

- \* තමා විසින් කරන්නකු හෝ
- \* අන් අයගේ සහාය ඇතිව කරන්නකු හෝ

- \* එම කටයුතුවලට අදාළව කායික වැඩක් නොකර ඒවා මෙහෙයවමින් තීරණ ගන්නා තැනැත්තෙකු හෝ විය හැකි ය.

ඒ අනුව,

- \* ගොවිකාරකයෙක් ස්වකීය වගා කටයුතු/ සත්ව පාලනය/ ජලජීවී වගාවන් වෙන් වෙන් වශයෙන් හෝ සියල්ලම හෝ තමාම කරන්නකු විය හැකි ය.
- \* එසේත් නැතිව කෘෂිකාර්මයට අදාළ කායිකව වැඩ නොකර එම කටයුතු මෙහෙයවන්නෙකු පමණක් ද විය හැකි ය.
- \* ඔහු ඉඩම් හෝ කෘෂිකාර්මික සතුන් හෝ ජලජීවී වගාවන් අයිතිකරුවකු හෝ නොවිය හැකි ය. එනම් හිමිකම් කාරකත්වය සඳහා සුදුසුකමක් නොවන අවස්ථාවකි.
- \* ගොවි කාරකයකු වීමට ඔහු තම ශ්‍රමය යොදා ඉඩම් වගා කිරීම, කෘෂිකාර්මික සතුන්ගේ (කිරි දෙවීම, තණ කැවීම වැනි) එදිනෙදා කටයුතු, ජලජීවී වගාව ආශ්‍රිත එදිනෙදා කටයුතුවල නියැලී සිටීම අවශ්‍ය නොවිය. ඉඩම් වගා කිරීම, සතුන් ඇති කිරීම, ජල ජීවී වගා කටයුතු යන අංශ එකක හෝ කිහිපයක එදිනෙදා තීරණ ගැනීම ප්‍රමාණවත් විය.

- “ගොවිකාරකයා” ගොවි කාණ්ඩයක ප්‍රධානියා ය.
- කෘෂිකාර්මික කටයුතු මෙහෙයවීම පිළිබඳ ප්‍රධාන ආර්ථික හා තාක්ෂණික වගකීම ඔහු සතු ය.

ඒ අනුව,

- i. සංගණන ඒකකයක ගොවි කාරකයින් කිහිපදෙනෙක් සිටිය හැකි ය.
- ii. එක් ගොවි කාණ්ඩයක සිටිය හැක්කේ එක් ගොවි කාරකයෙකු පමණි.

“උපගොවිකාරකයා” යනුවෙන් හැඳින්වෙන්නේ තමාගේ ම වැඩ කරන කාරක තත්ත්වයක් සහිත (මතු විස්තර කෙරේ) ගොවිකාණ්ඩයක් තුළ ගොවිකාරකයාට අමතරව එම ගොවි කාණ්ඩය වෙනුවෙන් ම කෘෂිකාර්මික කටයුතු මෙහෙයවීම සඳහා එදිනෙදා තීරණ ගන්නා වෙනත් සාමාජිකයින්ය.

- උප ගොවිකාරකයා ද ගොවි කාණ්ඩයේ කිසියම් කටයුත්තක් හෝ කටයුතු කිහිපයක් සම්බන්ධව සක්‍රීයව තීරණ ගන්නෙකු වේ.
- එහෙත් ඔහු ගොවිකාණ්ඩය පිළිබඳව ප්‍රධාන ආර්ථික හෝ තාක්ෂණික තීරණ ගන්නා නොවේ.
- උප ගොවිකාරකයා ඇතැම් විට ඉඩම් කැබැල්ලක කොටසක්, එක් ඉඩම් කැබැල්ලක්, ඉඩම් කැබලි සියල්ලම හෝ සත්ව පාලන කටයුතු, ජලජීවී වගා කටයුතු මෙහෙය වන්නා විය හැකිය.

ඒ අනුව,

- i. උප ගොවිකාරකයින් සිටියහැක්කේ තමාගේම වැඩකරන කාරක තත්ත්වයක් සහිත ගොවි කාණ්ඩයක පමණි.
- ii. තමාගේම වැඩකරන කාරක තත්ත්වයක් සහිත ගොවි කාණ්ඩයක උපගොවි කාරකයින් කිහිපදෙනෙකු සිටිය හැකි ය.
- iii. පවුලේ සාමාජිකයන් කෘෂිකාර්මික කටයුතු වලට උදව් වූ පමණින් ඔවුන්ව උපගොවි කාරකයින් ලෙස හැඳින්විය නොහැකි ය.
- iv. කෘෂිකාර්මික කටයුතු වෙනුවෙන් වැටුප් ලබන සේවකයින් (කම්කරුවන්) උප ගොවි කාරකයින් ලෙස සැලකිය නොහැකිය.

කුඩා ගොවිකාණ්ඩයක ගොවිකාරකයෙකු වීමට කෘෂිකාර්මික නිෂ්පාදනයක් සම්බන්ධ තීරණ ගන්නෙක් විය යුතුම ය. එබැවින් පහත කාර්යයන්හි නිරත වීම ගොවිකාරකයෙකු වීමට සුදුසු කමක් නොවේ.

- I. ජංගම පැළ තවාන් කරුවකු ලෙස රථයක/ අට්ටාලයක පැළ වෙළෙඳාම් කිරීම
- II. මල්/ විසිතුරු පැළ වගාවෙහි නිරතව සිටීම
- III. දැවමය ශාක (වන) වගා කරුවකු වීම
- IV. විනෝදාශයක් වශයෙන් සතුන් ඇති කිරීම
- V. විනෝදාශයක් වශයෙන් විසිතුරු මසුන් ඇති කිරීම

### 2.7 කාරකතත්වය

කාරකතත්වය ආකාර 4 කි.

- තමාගේම වැඩ කරන
- වෙනත් අය සමඟ හවුලේ
- පුද්ගලික අය වෙනුවෙන්
- ආයතනයක් වෙනුවෙන්

- \* එක් ගොවිකාරකයෙකුට මෙම කාරක තත්ව කිහිපයක් යටතේ වෙනස් ගොවි කාණ්ඩ කිහිපයක් තිබිය හැකි ය.
- \* එනම් කාරක තත්වය වෙනස් වූ විට එය වෙනම ගොවි කාණ්ඩයක් බවට පත් වේ.

#### • තමාගේම වැඩ කරන

වෙනත් කිසිම පුද්ගලයෙකුට හෝ ආයතනයකට වගකීමක් හෝ සම්බන්ධයක් නොමැතිව ගොවි කාණ්ඩයට අදාළ සියලුම තීරණ ගන්නා පුද්ගලයකු එකී ගොවි කාණ්ඩයට අදාළව “තමාගේම වැඩ කරන”කාරක තත්වයක් ඇති ගොවි කාරකයා ලෙස හැඳින්වේ.

- \* ඔහු/ ඇය කම්කරුවන් හෝ සිය පවුලේ අය කෘෂිකර්ම වැඩ කටයුතු සඳහා යොදාගෙන තිබිය හැකි ය.
- \* අදයට, බද්දට හෝ වී පොරොන්දුවලට වී වගා කරන්නන් ද මේ යටතට ගැනේ.

#### • වෙනත් අය සමඟ හවුලේ

ගොවි කාණ්ඩයේ කටයුතු පිළිබඳ එදිනෙදා තීරණ ගැනීම හා වගකීම් දැරීම තවත් එක් අයකු හෝ කීපදෙනෙකු සමඟ සිදුකරයි නම් එම පුද්ගලයා එකී ගොවිකාණ්ඩයට අදාළව “වෙනත් අය සමඟ හවුලේ” කාරක තත්වයක් ඇති ගොවිකාරකයා ලෙස හැඳින්වේ.

#### • පුද්ගලික අය වෙනුවෙන්

ගොවි කාණ්ඩයක කළමනාකරුවකු/ පාලකයකු/ භාරකරුවකු වශයෙන් පුද්ගලයෙකු හෝ කීපදෙනෙක් වෙනුවෙන්, වැටුපක්/ ප්‍රතිලාභයක් ලබා ගෙන වගකීම හා පාලනය දරන්නේ නම් එම පුද්ගලයා එකී ගොවිකාණ්ඩයට අදාළව “පුද්ගලික අය වෙනුවෙන්” කාරක තත්වයක් ඇති ගොවිකාරකයා ලෙස හැඳින්වේ.

• ආයතනයක් වෙනුවෙන්

රජයේ හෝ අර්ධ රජයේ හෝ රජයේ අනුග්‍රහය ලබන සංවිධානයක්, පුද්ගලික ආයතනයක් වෙනුවෙන් වැටුප්/ ප්‍රතිලාභ ලබමින් ගොවි කාණ්ඩයක් මෙහෙයවන්නේ නම් එම පුද්ගලයා එකී ගොවිකාණ්ඩයට අදාළව “ආයතනයක් වෙනුවෙන්” කාරක තත්ත්වයක් ඇති ගොවිකාරකයා ලෙස හැඳින්වේ.

2.8 ගොවි කාණ්ඩය

එක් ගොවි කාරක තත්ත්වයක් යටතේ කෘෂිකාර්මික නිෂ්පාදන සඳහා සම්පූර්ණව හෝ කොටස් වශයෙන් ප්‍රයෝජනයටගනු ලබන සියලුම ගොඩ/ මඩ ඉඩම්/ සත්ව පාලන කටයුතු/ ජලජීවී වගා කටයුතු සිදු කරන ඒකක “ගොවි කාණ්ඩය” ලෙස හැඳින්වේ.

මේ අනුව,

- \* ගොවි කාණ්ඩයක් බිම් කැබලි එකකින් හෝ කිහිපයකින් සමන්විත විය හැකි ය.
- \* එම බිම් කැබලි එකම පරිපාලන බල ප්‍රදේශයක් තුළ හෝ වෙනස් පරිපාලන බල ප්‍රදේශ වල හෝ විසිරී තිබිය හැකි ය.
- \* ගොවි කාරකයාට එහි අයිතිය තිබිය හෝ නොතිබිය හැකි ය.
- \* ඒවා නිත්‍යානුකූලව හෝ අනවසරයෙන් වැඩ කරන කැබලි විය හැකි ය.
- \* ගොවි කාණ්ඩයේ බිම් ප්‍රමාණය (විශාලත්වය) කුමන හෝ ප්‍රමාණයක් විය හැකි ය.
- \* ගොවි කාණ්ඩයක් මඩ ඉඩම්වලින් පමණක් හෝ ගොඩ ඉඩම්වලින් පමණක් හෝ ගොඩ හා මඩ ඉඩම් යන දෙවර්ගයෙන් ම සමන්විත විය හැකි ය.
- \* ගොවි කාණ්ඩයක් බෝග වගාවලින් පමණක්, සත්ව පාලනයකින් පමණක්, ජල ජීවී වගා කටයුතුවලින් පමණක් හෝ ඉන් කිහිපයක සංකලනයක් ලෙසින් හෝ සමන්විත විය හැකි ය.

2.9 බුක්තිය

කාරකයා ගොවිකාණ්ඩයේ කෘෂිකාර්මික කටයුතු සඳහා භූමිය යොදවා ගන්නා නිත්‍යානුකූල හෝ නිත්‍යානුකූල නොවන ස්වරූපය “බුක්තිය” ලෙස හැඳින් වේ.

කුඩා ගොවිකාණ්ඩ තොරතුරු රැස්කිරීම සඳහා බුක්තිය ආකාර හතකින් දැක්විය හැකි ය.

1) තනි අයිතිය

ගොවි කාරකයාට හෝ ගොවි කාරකයාගේ පවුලේ සාමාජිකයකුට අයිති ඉඩම් මේ යටතට ගැනේ. මේවා ප්‍රවේනි හා සින්නක්කර ඉඩම් වේ.

2) බල පත්‍රයක් යටතේ

බලපත්‍රයක් යටතේ බුක්ති විදීම යනු එල්.ඩී.ඕ./සී.එල්.ඕ./ එල්.ආර්.සී. දීමනා, ගම් පුළුල් කිරීමේ ව්‍යාපාර, ජනපද ව්‍යාපාර යටතේ රජයෙන් බදු හෝ අවසර පත් ලැබීම මගින් භුක්ති විදීම සැලකේ. ස්වර්ණ භූමි, ජය භූමි, වැනි වැඩ සටහන් මගින් බලපත්‍ර/ ලබා දී ඇති ඉඩම් ද මෙයට ඇතුළත් වේ.



3) අදයට/ බද්දට

වගා අස්වැන්නෙන් පංගුවක් හෝ ඒ වෙනුවෙන් මුදල් දීමෙන් වගා කෙරෙන ඉඩම් අදයට හෝ බද්දට ගත් බුක්ති විදීමක් ලෙස සැලකේ.

4) හවුල් අයිතිය

හවුල් අයිතියක් ඇති වන්නේ එක් පුද්ගලයෙකුට වඩා වැඩි අයිතිකරුවන් ප්‍රමාණයන් සිටින අවස්ථාවකය. තට්ටු මාරු, කට්ටි මාරු ක්‍රමයට බුක්ති විදීමෙන් වගා කරන බිම් ද මේ යටතට ගැනේ.

5) බෙන්ම ක්‍රමය

බෙන්ම ක්‍රමය යනු ගොවි කාණ්ඩ/ වගා බිමට ජලය සැපයීම මත පදනම් වූ ක්‍රමයකි. කිසියම් කුඹුරු යායක කන්නයකදී නිකුත් කරනු ලබන ජල ප්‍රමාණය සීමිත නිසා එම යායේ වගා කරනු ලබන බිම් ප්‍රමාණයට වඩා අඩු බිම් ප්‍රමාණයක් යායට අදාළ ගොවීන් අතර මුල් බිම් ප්‍රමාණයේ අනුපාතයට බෙදාදී බෝග වගා කරනු ලබන විට ඇතුළත් වන බුක්ති ක්‍රමය වේ. මෙහිදී තමාගේ කුඹුරෙන් කොටසක් වෙනුවට වෙනත් අයෙකුගේ කුඹුරකින් කොටසක් ලැබිය හැකි ය.

6) අනවසර

ගොවි කාරකයාට හෝ පවුලේ සාමාජිකයකුට කිසිම අයිතියක් නැතිව බුක්ති විදින ඉඩම් අනවසර බුක්තිය යටතට ගැනේ. රජයේ බිම්/ රක්ෂිත බිම් ආදිය බුක්ති විදීම ද මෙයට අයත් වේ.

7) වෙනත්

ඉහත විස්තර කළ කිසිදු කාණ්ඩයකට ඇතුළත් කළ නොහැකි බිම් කැබලි වෙනත් අයුරකින් බුක්ති විදින යටතට දැක්විය හැකිය. ඒ අනුව මුදලින් හෝ අස්වැන්නෙන් ගෙවීම් නොකර කාරකත්වය දරණ පෞද්ගලික බිම් කැබලි මෙයට ඇතුළත් වේ.

2.10 බිම් කැබැල්ල

ගොවි කාණ්ඩයට අයත් බිම් කොටසක්, එම ගොවි කාණ්ඩයට අයත් නොවූ බිමකින්, ජල මාර්ගයකින්, පාරකින්, කැලෑවකින් හෝ වෙනත් බුක්තියක් සහිත ඉඩමකින් සම්පූර්ණයෙන්ම මායිම්ව ඇත්නම් එය “බිම් කැබැල්ල” ලෙස හැඳින්වේ.

- \* බුක්තිය වෙනස්නම් එකට යාව පිහිටන බිම් කොටස් වෙන වෙන ම ඉඩම් කැබලි ලෙස සැලකේ.
- \* එකම බුක්තිය යටතේ එකිනෙකට යාව පිහිටි බිම් කොටස් කිහිපයක් එකම කැබැල්ලක් ලෙස සැලකේ.

ඉඩමක ස්වභාවය අනුව හෝ එහි වගා කරනු ලබන බෝග වර්ග අනුව හෝ බිම් කැබැල්ලක් වෙන්කර දැක්විය නොහැකිය.

### 2.11 ගොවිකාණ්ඩයේ මුළු බිම් ප්‍රමාණය

සියලුම වගා කළ හා වගා නොකළ, භෞතික වශයෙන් නිශ්චය කරන ලද බිම් ප්‍රමාණයන්ගේ එකතුව “ගොවි කාණ්ඩයේ මුළු බිම් ප්‍රමාණය” ලෙස හැඳින්වේ.

- \* ගොවිකාණ්ඩයක් සියලුම ගොඩනැගිලි, ගල්තලා, ලඳු කැලෑ ආදියට යටවී ඇති බිම් ප්‍රමාණයන්ගෙන් ද, වගා කරන ලද හෝ වගා නොකරන ලද ගොඩ හා මඩ ඉඩම් වලින් ද සමන්විත වේ.
- \* මෙය ගොවි කාණ්ඩයේ “ශුද්ධ බිම් ප්‍රමාණය” ලෙස ද හැඳින්වේ.

මුළු බිම් ප්‍රමාණය සැලකීමේ දී ගොවි කාරකයා විසින් පාලනය හා වගකීම දරන,

- ඔහුටම අයත්,
- අන් අයගෙන් බද්දට ගෙන ඇති,
- වෙනස් බුක්ති ක්‍රමයන් යටතේ ඇති,
- එමගොවි කාණ්ඩයේ පිහිටි සියලුම ගොඩනැගිලිවලට යටව ඇති,

සම්පූර්ණ බිම් ප්‍රමාණය ඇතුළත් විය යුතු ය.

### 2.12 ශුද්ධ බිම් ප්‍රමාණය, දළ බිම් ප්‍රමාණය

කිසියම් බිම් කැබැල්ලක හෝ ඉඩමක භෞතික වශයෙන් නිශ්චය කරන ලද බිම් ප්‍රමාණය “ශුද්ධ බිම් ප්‍රමාණය” ලෙස හැඳින්වේ.

ශුද්ධ බිම් ප්‍රමාණයක් තුළ බෝගයන් යටතේ වගා කොට ඇතැයි ඇස්තමේන්තු කරන ලද බිම් ප්‍රමාණය “දළ බිම් ප්‍රමාණය ” ලෙස හැඳින්වේ.

එහිදී බිම් ප්‍රමාණය නිශ්චය කරනු ලබන්නේ,

- අක්කරයට නියමිත පදනමක් මත වගා කොට ඇති ගස්/ වැල්/ පඳුරු ගණන අනුව හෝ,
- අක්කරයක් සඳහා සාමාන්‍යයෙන් ඒ ඒ බෝග යටතේ වැපිරීම හෝ සිටුවීම සඳහා යොදාගත් බීජ ප්‍රමාණයට අනුරූපී අන්දමින් බිම් ප්‍රමාණය ගණනය කිරීමෙනි.

එහෙත් මෙහිදී,

- බිම් ප්‍රමාණය මිනුම් පටියෙන් මැන නිශ්චය කර නොමැති විමට පිළිවන.

තවද,

එක් බිම් කැබැල්ලක්/ ඉඩමක් තුළ මිශ්‍ර අන්දමින් බෝග කිහිපයක් වගා කර ඇත්නම් දළ බිම් ප්‍රමාණය වශයෙන් එකී බෝග යටතට ඇස්තමේන්තු කරන ලද බිම් ප්‍රමාණයන්ගේ එකතුව ගත් විට ශුද්ධ බිම් ප්‍රමාණයට සමාන නොවී ඊට අඩු හෝ වැඩි හෝ විය හැකි ය.

### 2.13 ගෙවත්ත

- I. පර්වස් 20කට සමාන හෝ ඊට අඩු ඉඩම් කැබැල්ලක ගොවි කාරකයා පදිංචි නිවසක් සහිතව නිවසේ පරිභෝජනය සඳහා හෝ වෙළෙඳපොළ සඳහා කෘෂිකාර්මික නිෂ්පාදනයක් (බෝග වගාව, සත්ව පාලනය, ජල ජීවී වගාව ආශ්‍රිතව) සිදුවේ නම් එය ද,
- II. පර්වස් 20 කට වැඩි ඉඩම් කැබැල්ලක ගොවි කාරකයා පදිංචි නිවසක් සහිතව වැඩි ප්‍රමාණයක් නිවසේ පරිභෝජනය සඳහා කෘෂිකාර්මික නිෂ්පාදනයක් (බෝග වගාව, සත්ව පාලනය, ජල ජීවී වගාව ආශ්‍රිතව) සිදුවේ නම් එය ද, “ගෙවත්ත” ලෙස හැඳින්වේ.

පදිංචි නිවසක් සහිත බිම් කැබැල්ලක් ගෙවත්තක්වන සහ නොවන අවස්ථා කිහිපයක් පහත පරිදි පෙන්වා දිය හැකි ය.

ගෙවත්තක් වීම	ගෙවත්තක් නොවීම
1. ගොවිකාරකයා පදිංචි නිවස සහිත පර්වස් 19ක ඉඩමෙහිතේ වගා කර ඇති අතර දළ අස්වැන්න අලෙවි කරයි.	1. ගොවිකාරකයා පදිංචි නිවස සහිත පර්වස් 35ක ඉඩමෙහි ලොකු ආණු වගා කර ඇති අතර නිෂ්පාදනයෙන් වැඩි කොටස විකිණීම සඳහාය.
2. ගොවිකාරකයා පදිංචි නිවස සහිත අක්කර 2ක ඉඩම ස්ථිර බෝග කිහිපයකින් සහ කාලීන බෝග වගාවකින් යුතු වුව ද කෘෂි නිෂ්පාදනයෙන් වැඩි කොටස නිවසේ පරිභෝජනය සඳහාය.	2. ගොවිකාරකයා පදිංචි නිවස සහිත අක්. 2 ක ඉඩමෙහි ගම්මිරිස්, කෝපි සහ තවත් කාලීන බෝග කිහිපයක් වගා කර ඇති අතර වැඩි කොටස විකිණීම සඳහා වේ.

(ගොවිකාරකයා පදිංචි නිවසක් නොතිබේ නම් එම බිම් ප්‍රමාණය කිසි විටෙකත් ගෙවත්තක් ලෙස හඳුනා නොගනී.)

### 2.14 කෘෂිකාර්මික වැඩකටයුතු

ගොවි කාණ්ඩයක බෝග වගා කිරීම, කෘෂිකාර්මික නිෂ්පාදන සඳහා සතුන් ඇති කිරීම, ජල ජීවී වගාව යන සෑම කටයුත්තක්ම සහ ඒ හා සම්බන්ධිත කටයුතු “කෘෂිකාර්මික වැඩ කටයුතු” ලෙස හැඳින්වේ.

ඔහුගේ ගොවි කාණ්ඩයට සම්බන්ධව,

- කය වෙහෙසා කරන වැඩ
- ගොවිපලේ සැලසුම් සම්පාදනය / ගිණුම් තැබීම ආදී කාර්යයන්
- ගොවිපලෙන් පිටතදී කෙරෙන රසායනික පොහොර, කෘමි නාශක ආදිය මිලදී ගැනීම හෝ ප්‍රාථමික නිෂ්පාදිත ද්‍රව්‍ය අලෙවි කිරීම ආදිය කෘෂිකාර්මික වැඩකටයුතු වේ.

### 2.15 කුඩා ගොවි කාණ්ඩය

අක්කර 20ට අඩු බිම් කැබලි සහිත සියලුම කෘෂිකාර්මික ඒකක “කුඩා ගොවි කාණ්ඩය” ලෙස හැඳින්වේ.

### 2.16 යොමු කාලය

තොරතුරු එකතුකර ගැනීම සඳහා පාදක කරගන්නා කාලය ආර්ථික සංගණනයේ “යොමු කාලය ලෙස” හැඳින්වේ.

ආර්ථික සංගණනයේ කෘෂිකාර්මික කටයුතු පිළිබඳ ගණන් ගැනීමට අදාළ යොමු කාලය ලෙස සාමාන්‍යයෙන් මාස 12 ක කාලසීමාවක් සලකනු ලබයි.

### 2.17 “වත්ත” අර්ථ දැක්වීම

එකම කාරකතත්ත්වයක් යටතේ හා එකම භුක්තියක් යටතේ වනසේ භූමි ප්‍රමාණයකින් අවම වශයෙන් එක් බිම් කැබැල්ලක්වත් අක්කර 20ක් හෝ ඊට වඩා වැඩි වන්නේ නම් එම ගොවි කාණ්ඩය වත්තක් ලෙස සලකනු ලැබේ. මෙහිදී වත්තේ සේවය කරනු ලබන කම්කරුවන්ගේ ප්‍රමාණය පිළිබඳව සැලකිල්ලට ගනු නොලැබේ.

#### I. එකම කාරක තත්ත්වය

වත්ත යන්න නිර්වචනය කිරීමේදී කාරක තත්ත්වයට විශේෂ ස්ථානයක් හිමිවන අතර වතු ඇසුරින් ප්‍රධාන වශයෙන්ම කාරක තත්ත්වයන් 4 ක් හඳුනාගත හැකිය. එනම්,

- ❖ තමා විසින්ම වත්තේ වැඩකටයුතු මෙහෙයවන පුද්ගලයන්
- ❖ රජයේ ආයතනයක්, වෙළෙඳ සමාගමක් හෝ කළමනාකරණ නියෝජිත ආයතනයක් වෙනුවෙන් වැඩකටයුතු මෙහෙයවන අධිකාරී, කොන්දොස්තර වැනි වැටුප් ලබන සේවකයන්
- ❖ පුද්ගලික අයෙකු හෝ පිරිසක් වෙනුවෙන් වත්තේ වැඩකටයුතු මෙහෙයවන පුද්ගලයන්
- ❖ තවත් හවුල්කරුවන් සමඟ වත්තේ වැඩකටයුතු මෙහෙයවන පුද්ගලයන්

වත්තක් වීම සඳහා ඉහත සඳහන් කරන ලද කාරකතත්වයන් ඇසුරින් එකම කාරකතත්වයක එම වත්ත හෝ එහි කොටස් පැවතිය යුතුය.

#### II. එකම භුක්තිය

යම් පුද්ගලයෙකුට හෝ ආයතනයකට භූමිය අයිතිව ඇති අවස්ථාවක එම පුද්ගලයා හෝ ආයතනය මෙන්ම වෙනත් පුද්ගලයෙකු හෝ ආයතනයක් එම භූමිය තුළ වගා කටයුතු, සත්ව පාලන කටයුතු කරමින් එහි අස්වැන්න හෝ නිෂ්පාදනය ලබා ගනී නම් එය හම භූමිය භුක්ති විදීම වන අතර එය භුක්තිය ලෙස හඳුන්වයි.

වත්තක් තුළදී මෙම භුක්තිය ප්‍රධාන වශයෙන් ස්වරූප 6 ක් යටතේ හඳුනාගත හැකිය. එනම්,

- ❖ රජයේ
- ❖ අර්ධ රජයේ
- ❖ වැවිලි සමාගම්
- ❖ පුද්ගලික සමාගම්
- ❖ තනි පුද්ගල
- ❖ පුද්ගලික හවුල්

භුක්තිය කවර ආකාර වුවද ආර්ථික සංගණනයේ වතු නිර්වචනයට අනුව වත්තක් වීම සඳහා වත්තක සියළුම කොටස් එකම භුක්තියක් යටතේ විය යුතුය.

**III. ගොවි කාර්මික**

එකම කාරක තත්ත්වයක් යටතේ, කෘෂිකාර්මික නිෂ්පාදනය සඳහා සම්පූර්ණව හෝ කොටස් වශයෙන් ප්‍රයෝජනයට ගනු ලබන සියළුම ගොඩ, මඩ, සතුන්, ජලජීවී වගා කටයුතු සිදුකරන කෘෂිකාර්මික බිම්, ගොවි කාර්මිකයක් වශයෙන් හැඳින්වේ.

**IV. බිම් කැබලි**

ගොවි කාර්මිකයට අයත් බිම් කොටසක්, එම ගොවිකාර්මිකයට අයත් නොවූ බිමකින්, ජල මාර්ගයකින්, පාරකින්, කැලෑවකින් සම්පූර්ණයෙන්ම මායිම්වී ඇත්නම් එය බිම් කැබලි ලෙස හැඳින්වේ.

ගොවිකාර්මික බිම් කැබලි කිහිපයකින් සමන්විත වන අවස්ථාවකදී වත්තක් ලෙස හඳුනාගන්නා ආකාරය පැහැදිලි කරගැනීම සඳහා උප කොටස යන්න හඳුනාගත යුතුය.

**2.18 “උපකොටස” අර්ථ දැක්වීම**

විශාල ගොවි කාර්මිකයක්, ගොවි කාර්මිකයේ පරිපාලන පහසුව සඳහා කොටස් කිහිපයකට වෙන්කොට එම කොටස් වෙන වෙනම නම්කර ඇති අවස්ථාවකදී එලෙස නම් කරන ලද කොටස් “උපකොටස්” (Sub Division) ලෙස හැඳින්වේ. මෙම උපකොටස් වල එකතුව වත්තක් වන අතර වත්තක උපකොටස් එකිනෙකට යාබදව මෙන්ම එකිනෙකට ඇත්වද පිහිටිය හැකිය. උපකොටස් කෙලෙස පිහිටියද උපකොටස් වල විශේෂ ලක්ෂණය වනුයේ ඊට අදාල පරිපාලන කටයුතු නිශ්චිත එක් ස්ථානයකින් සිදු වීමයි.

ගොවිකාර්මිකයක් බිම් කැබලි කිහිපයකින් සමන්විත වන අවස්ථාවකදී එම බිම් කැබලි එකිනෙකට යාබද නොවන අයුරින් පිහිටිය හැක. එවැනි අවස්ථාවක එම කැබලි අතර අක්කර 20ට වැඩි කැබලි මෙන්ම අක්කර 20ට අඩු කැබලිද තිබිය හැක. මෙම කැබලි උපකොටස් ලෙස වෙන්කොට ඇත්නම් පමණක් ඒ අතර ඇති අක්කර 20ට අඩු කැබලිද වතු ගණයට අයත් වන අතර උපකොටස් ලෙස නම්කර නොමැති නම් වතු ගණයට අයත් නොවේ.

## තෙවන පරිච්ඡේදය

### 3. කුඩා ගොවිකාණ්ඩ අංශය

කුඩා ගොවිකාණ්ඩ යනු පර්චස් 40 ට වැඩි හෝ කෘෂි නිෂ්පාදනයේ වැඩි කොටසක් අලෙවි කිරීමේ පරමාර්ථයෙන් වගා කරන ගොවි කාණ්ඩ වේ. මූලික දිස්ත්‍රික්කයට අදාළව කුඩා ගොවි කාණ්ඩවල රැස්කරනලද තොරතුරු අනුව සකස් කරනලද සංඛ්‍යාතීන් මෙම පරිච්ඡේදයේ විස්තර කරනු ලැබේ.

#### 3.1 : ප්‍රාදේශීය ලේකම් කොට්ඨාස මට්ටමින් ස්ත්‍රී/ පුරුෂ භාවය අනුව ගොවිකාරකයින් සංඛ්‍යාව - 2014

2014 වර්ෂයේ මූලික දිස්ත්‍රික්කයේ පර්චස් 40 ට වැඩි හෝ කෘෂි නිෂ්පාදනයේ වැඩි කොටසක් අලෙවි කරනු ලබන කුඩා ගොවි කාණ්ඩවල ගොවිකාරකයින් හා උප ගොවිකාරකයින් සංඛ්‍යාව ගොවිකාරකයින් පදිංචි ප්‍රාදේශීය ලේකම් කොට්ඨාස පදනම් කරගනිමින් විස්තර කරනු ලබයි.

මූලික දිස්ත්‍රික්කයේ තුනුකකය, මාන්තායි නැගෙනහිර, පුදුකුඩිඉරිප්පු, ඔඩ්ඩුසුඩ්ඩාන්, මුහුදුබඩපත්තු සහ වැලිඔය යන ප්‍රාදේශීය ලේකම් කොට්ඨාස 6 හි මුළු ගොවිකාරකයින්ගේ සංඛ්‍යාව 22,446 ක් වන අතර, එයින් පුරුෂ ගොවිකාරකයින් සංඛ්‍යාව 17,078 ක් හා ස්ත්‍රී ගොවිකාරකයින් සංඛ්‍යාව 5,368 ක් වන අතර එය ප්‍රතිශතයන් ලෙස පිළිවෙලින් 76% ක් හා 24% කි. ඒ අනුව පුරුෂ ගොවිකාරකයින් සංඛ්‍යාව ස්ත්‍රී ගොවිකාරකයින් සංඛ්‍යාවට වඩා වැඩි දායකත්වයක් ලබා දේ.

එමෙන්ම දිස්ත්‍රික්කයේ උප ගොවිකාරකයින්ගේ සංඛ්‍යාව 968 ක් වන අතර, එයින් පුරුෂ ගොවිකාරකයින් සංඛ්‍යාව 382 ක් හා ස්ත්‍රී ගොවිකාරකයින් සංඛ්‍යාව 586 ක් වේ.

ගොවිකාරකයින් හා උප ගොවිකාරකයින් සංඛ්‍යාවෙහි එකතුව ප්‍රාදේශීය ලේකම් කොට්ඨාස මට්ටමින් සලකාබැලීමේදී වැඩිම ගොවිකාරකයින් සංඛ්‍යාව (7,944) සිටින්නේ පුදුකුඩිඉරිප්පු ප්‍රාදේශීය ලේකම් කොට්ඨාසයේ වන අතර අඩුම ගොවිකාරකයින් සංඛ්‍යාව (1,707) සිටින්නේ මාන්තායි නැගෙනහිර ප්‍රාදේශීය ලේකම් කොට්ඨාසයේය. මෙහිදී වැඩිම පුරුෂ ගොවිකාරකයින් සංඛ්‍යාව (6,000) පුදුකුඩිඉරිප්පු ප්‍රාදේශීය ලේකම් කොට්ඨාසයෙන් වාර්තාවී ඇති අතර වැඩිම ස්ත්‍රී ගොවිකාරකයින් සංඛ්‍යාව (1,944) පුදුකුඩිඉරිප්පු ප්‍රාදේශීය ලේකම් කොට්ඨාසයෙන් වාර්තාවී ඇත.

වගු අංක 3.1 : ප්‍රාදේශීය ලේකම් කොට්ඨාස මට්ටමින් ස්ත්‍රී/ පුරුෂ භාවය අනුව ගොවිකාරකයින් සංඛ්‍යාව හා උප ගොවිකාරකයින්ගේ සංඛ්‍යාව - 2014

ප්‍රා.ලේ.කොට්ඨාසය	ගොවිකාරකයින් සංඛ්‍යාව			උප ගොවිකාරකයින් සංඛ්‍යාව			මුළු ගණන		
	එකතුව	පුරුෂ	ස්ත්‍රී	එකතුව	පුරුෂ	ස්ත්‍රී	එකතුව	පුරුෂ	ස්ත්‍රී
තුනුකකය	2,237	1,726	511	109	34	75	2,346	1,760	586
මාන්තායි නැගෙනහිර	1,672	1,351	321	35	28	7	1,707	1,379	328
පුදුකුඩිඉරිප්පු	7,855	5,944	1,911	89	56	33	7,944	6,000	1,944
ඔඩ්ඩුසුඩ්ඩාන්	3,703	2,891	812	536	155	381	4,239	3,046	1,193
මුහුදුබඩපත්තු	3,668	2,913	755	131	72	59	3,799	2,985	814
වැලිඔය	3,311	2,253	1,058	68	37	31	3,379	2,290	1,089
<b>එකතුව</b>	<b>22,446</b>	<b>17,078</b>	<b>5,368</b>	<b>968</b>	<b>382</b>	<b>586</b>	<b>23,414</b>	<b>17,460</b>	<b>5,954</b>

රූප සටහන 01 - ප්‍රාදේශීය ලේකම් කොට්ඨාස මට්ටමින් ගොවිකාරකයින් සංඛ්‍යාව - 2014

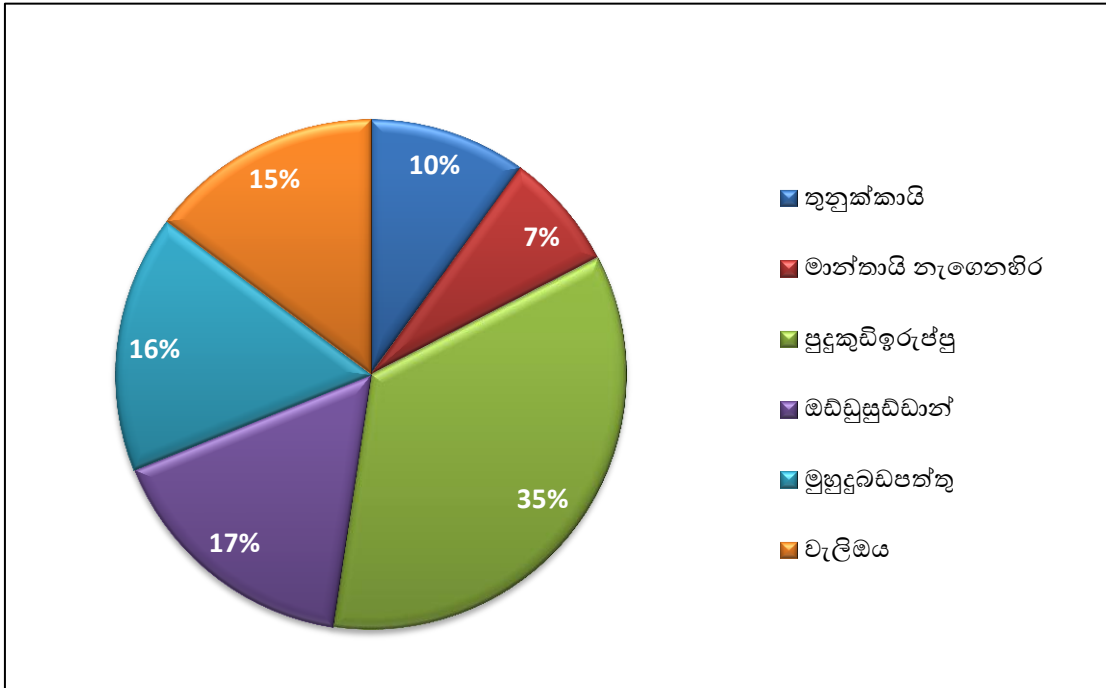

රූප සටහන 02 - ප්‍රාදේශීය ලේකම් කොට්ඨාස මට්ටමින් උප ගොවිකාරකයින් සංඛ්‍යාව - 2014

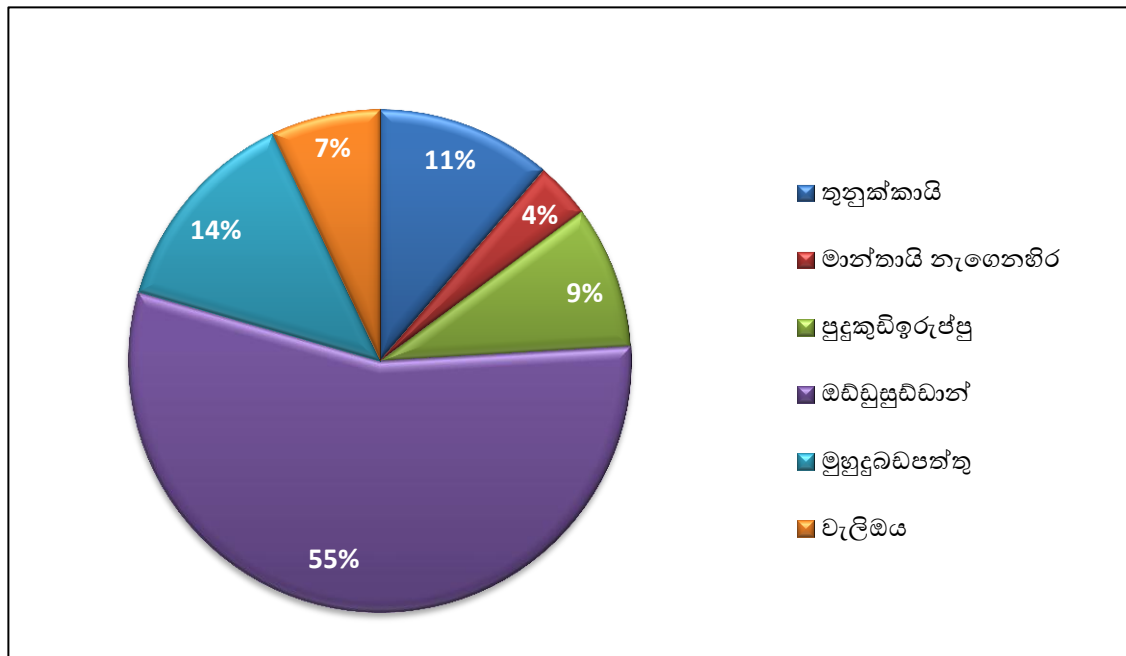

**3.2 : ප්‍රාදේශීය ලේකම් කොට්ඨාස මට්ටමින් අධ්‍යාපන සුදුසුකම් හා ස්ත්‍රී/ පුරුෂ භාවය අනුව ගොවිකාරකයින් සංඛ්‍යාව - 2014**

වර්ෂ 2013/14 පාදක කර ගනිමින් පැවති ආර්ථික සංගණනයෙහි කෘෂිකාර්මික කටයුතු පිළිබඳ ගණන් ගැනීමේදී රැස් කළ දත්ත මගින් ගොවිකාරකයින්ගේ අධ්‍යාපන මට්ටම ස්ත්‍රී පුරුෂ භාවය අනුව වර්ගීකරණයකට ලක් කරනු ලැබිණි. එම වර්ගීකරණය යටතේ මූලික දිස්ත්‍රික්කයෙන් වාර්තාවී ඇති ගොවිකාරකයින්ගේ අධ්‍යාපන මට්ටම් කිසිදා පාසල් ගොස් නැති, 5 හෝ ඊට අඩු ශ්‍රේණියක් සමත්, 6 - 10 දක්වා ශ්‍රේණියක් සමත්, අ.පො.ස. (සා.පෙ.) හෝ සමාන විභාගයක් සමත්, අ.පො.ස. (උ.පෙ.) හෝ සමාන විභාගයක් සමත් හා උපාධිය හෝ ඉහළ විභාගයක් සමත් ලෙස කාණ්ඩ ගත කොට දක්වන ලදී. එසේ ලබා ගත් තොරතුරු ප්‍රාදේශීය ලේකම් කොට්ඨාස මට්ටමින් සලකා බැලීම මෙහිදී සිදු කෙරේ.

මූලික දිස්ත්‍රික්කයෙන් වාර්තාවී ඇති මුළු ගොවිකාරකයින් සංඛ්‍යාව වන 23,414 න් 17,460 ක් පුරුෂ ගොවිකාරකයින් වන අතර 5,954 ක් ස්ත්‍රී ගොවිකාරකයින් වේ. ඉන් වැඩිම ගොවිකාරකයින් සංඛ්‍යාවක් (11,242) වාර්තාවී ඇත්තේ 6 -10 දක්වා ශ්‍රේණියක් සමත් අධ්‍යාපන මට්ටමටයි. පුරුෂ ගොවිකාරකයින් 8,687කින් හා ස්ත්‍රී ගොවිකාරකයින් 2,555කින් එය සමන්විත වෙයි. මූලික දිස්ත්‍රික්කයෙන් වාර්තාවී ඇති මුළු ගොවිකාරකයින්ගෙන් අඩුම සංඛ්‍යාව (278) අයත් වන්නේ උපාධිය හෝ ඉහළ විභාගයක් සමත් අධ්‍යාපන මට්ටමටයි. එය පුරුෂ ගොවිකාරකයින් 221කින් හා ස්ත්‍රී ගොවිකාරකයින් 57කින් සමන්විත වෙයි. මීට අමතරව කිසිදා පාසැල් නොගිය ගොවිකාරකයින් 402 ක් ද 5 හෝ ඊට අඩු ශ්‍රේණියක් සමත් ගොවිකාරකයින් 6,792 ක් ද අ.පො.ස. (සා.පෙ.) හෝ සමාන විභාගයක් සමත් ගොවිකාරකයින් 3,596 ක් ද අ.පො.ස. (උ.පෙ.) හෝ සමාන විභාගයක් සමත් ගොවිකාරකයින් 1,104 ක් ද මූලික දිස්ත්‍රික්කයෙන් වාර්තාවී ඇත.

මූලික දිස්ත්‍රික්කයේ පිහිටා ඇති ප්‍රාදේශීය ලේකම් කොට්ඨාස මට්ටමින් මෙම තත්ත්වය සලකා බැලීමේදී කිසිදා පාසල් ගොස් නැති වැඩිම පුරුෂ ගොවිකාරකයින් සංඛ්‍යාව වාර්තාවී ඇත්තේ පුදුකුඩිඉරිප්පු (74) ප්‍රාදේශීය ලේකම් කොට්ඨාසයෙනි. එහි අවම අගය මුහුදුබඩපත්තු (10) ප්‍රාදේශීය ලේකම් කොට්ඨාසයෙන් වාර්තාවී ඇත. එම අධ්‍යාපන මට්ටම යටතේ වැඩිම ස්ත්‍රී ගොවිකාරකයින් සංඛ්‍යාවක් වාර්තා වන්නේ පුදුකුඩිඉරිප්පු (70) ප්‍රාදේශීය ලේකම් කොට්ඨාසයෙන්මය. එහි අවම අගය මුහුදුබඩපත්තු (14) ප්‍රාදේශීය ලේකම් කොට්ඨාසයෙන් වාර්තාවී ඇත. එමෙන්ම 5 හෝ ඊට අඩු ශ්‍රේණියක් සමත් වැඩිම පුරුෂ ගොවිකාරකයින් සංඛ්‍යාව වාර්තාවී ඇත්තේ පුදුකුඩිඉරිප්පු (1,741) ප්‍රාදේශීය ලේකම් කොට්ඨාසයෙනි. මෙම අධ්‍යාපන මට්ටම යටතේ අඩුම පුරුෂ ගොවිකාරකයින් සංඛ්‍යාව වාර්තා වන්නේ මාන්තායි නැගෙනහිර (396) ප්‍රාදේශීය ලේකම් කොට්ඨාසයෙනි. මෙම අධ්‍යාපන මට්ටම යටතේ වැඩිම ස්ත්‍රී ගොවිකාරකයින් සංඛ්‍යාව පුදුකුඩිඉරිප්පු (669) ප්‍රාදේශීය ලේකම් කොට්ඨාසයෙන් වාර්තාවී ඇති අතර එහි අවම අගය මාන්තායි නැගෙනහිර (135) ප්‍රාදේශීය ලේකම් කොට්ඨාසයෙන් වාර්තාවී ඇත. 6-10 දක්වා ශ්‍රේණියක් සමත් අධ්‍යාපන මට්ටම යටතේ වැඩිම පුරුෂ හා ස්ත්‍රී ගොවිකාරකයින් පුදුකුඩිඉරිප්පු ප්‍රාදේශීය ලේකම් කොට්ඨාසයෙන් වාර්තාවී ඇති අතර එම අගයන් පිළිවෙලින් 2,851 ක් හා 788 ක් වෙයි. මෙම අධ්‍යාපන මට්ටම යටතේම අවම පුරුෂ හා ස්ත්‍රී ගොවිකාරකයින් සංඛ්‍යාව මාන්තායි නැගෙනහිර ප්‍රාදේශීය ලේකම් කොට්ඨාසයෙන් වාර්තාවී ඇති අතර එම අගයන් පිළිවෙලින් 679 ක් හා 126 ක් වේ. අ.පො.ස. (සා.පෙ.) හෝ සමාන විභාගයක් සමත් වැඩිම පුරුෂ ගොවිකාරකයින් සංඛ්‍යාව පුදුකුඩිඉරිප්පු (931) ප්‍රාදේශීය ලේකම් කොට්ඨාසයෙන් ද එහි අවම අගය තුනුකුකායි (191) ප්‍රාදේශීය ලේකම් කොට්ඨාසයෙන් වාර්තාවී ඇත. මෙම අධ්‍යාපන මට්ටම යටතේ වැඩිම ස්ත්‍රී ගොවිකාරකයින් සංඛ්‍යාව පුදුකුඩිඉරිප්පු (323) ප්‍රාදේශීය ලේකම් කොට්ඨාසය යටතේ ද අවම අගය මාන්තායි නැගෙනහිර (41) ප්‍රාදේශීය ලේකම් කොට්ඨාසයෙන් ද වාර්තාවී ඇත. අ.පො.ස. (උ.පෙ.) හෝ සමාන විභාගයක් සමත් වැඩිම පුරුෂ ගොවිකාරකයින් සංඛ්‍යාව පුදුකුඩිඉරිප්පු (286) ප්‍රාදේශීය ලේකම් කොට්ඨාසයෙන් වන අතර වැඩිම ස්ත්‍රී ගොවිකාරකයින් සංඛ්‍යාව ද පුදුකුඩිඉරිප්පු (72) ප්‍රාදේශීය ලේකම් කොට්ඨාසයෙන් වාර්තාවී ඇත.



මෙම අධ්‍යාපන මට්ටම යටතේ අවම පුරුෂ ගොවිකාරකයින් සංඛ්‍යාව මාන්තයී නැගෙනහිර (51) ප්‍රාදේශීය ලේකම් කොට්ඨාසයෙන් වාර්තාවී ඇති අතර අවම ස්ත්‍රී ගොවිකාරකයින් සංඛ්‍යාවද මාන්තයී නැගෙනහිර (10) ප්‍රාදේශීය ලේකම් කොට්ඨාසයෙන් වාර්තාවී ඇත. උපාධිය හෝ ඉහළ විභාගයක් සමත් වැඩිම පුරුෂ ගොවිකාරකයින් සංඛ්‍යාව පුද්ගලිකව (117) ප්‍රාදේශීය ලේකම් කොට්ඨාසයෙන් ද එහි අවම අගය තුනුකකයී (9) ප්‍රාදේශීය ලේකම් කොට්ඨාසයෙන් ද වාර්තාවී ඇත. මෙම අධ්‍යාපන මට්ටම අනුව වැඩිම ස්ත්‍රී ගොවිකාරකයින් සංඛ්‍යාව පුද්ගලිකව (22) ප්‍රාදේශීය ලේකම් කොට්ඨාසයෙන් වාර්තාවී ඇති අතර මාන්තයී නැගෙනහිර ප්‍රාදේශීය ලේකම් කොට්ඨාසය තුළ මෙම අධ්‍යාපන මට්ටම යටතේ එක් ස්ත්‍රී ගොවි කාරකයෙක් වාර්තාවී ඇත.

තවද මූලික දිස්ත්‍රික්කයේ ප්‍රාදේශීය ලේකම් කොට්ඨාසවලින් වාර්තාවී ඇති ගොවිකාරකයින්ගේ අධ්‍යාපන මට්ටම ප්‍රතිශතයන් ලෙස දැක්වීමේදී කිසිදා පාසල් ගොස් නැති අධ්‍යාපන මට්ටමේ සිටින වැඩිම ගොවිකාරකයින්ගේ ප්‍රතිශතය පුද්ගලිකව (35.8%) ප්‍රාදේශීය ලේකම් කොට්ඨාසයෙන් ද අවමය මුහුදුබඩපත්තු (6.0%) ප්‍රාදේශීය ලේකම් කොට්ඨාසයෙන් ද වාර්තාවී ඇත. 5 හෝ ඊට අඩු ශ්‍රේණියක් සමත් වැඩිම ගොවිකාරකයින්ගේ ප්‍රතිශතය පුද්ගලිකව (35.5%) ප්‍රාදේශීය ලේකම් කොට්ඨාසයෙන් ද අවමය මාන්තයී නැගෙනහිර (7.8%) ප්‍රාදේශීය ලේකම් කොට්ඨාසයෙන් ද වාර්තාවී ඇත. 6 -10 දක්වා ශ්‍රේණියක් සමත් වැඩිම ගොවිකාරකයින්ගේ ප්‍රතිශතය පුද්ගලිකව (32.4%) ප්‍රාදේශීය ලේකම් කොට්ඨාසයෙන් ද අවමය මාන්තයී නැගෙනහිර (7.2%) ප්‍රාදේශීය ලේකම් කොට්ඨාසයෙන් ද වාර්තාවී ඇත. අ.පො.ස. (සා.පෙ.) හෝ සමාන විභාගයක් සමත් වැඩිම ගොවිකාරකයින්ගේ ප්‍රතිශතය පුද්ගලිකව (34.9%) ප්‍රාදේශීය ලේකම් කොට්ඨාසයෙන් ද අවමය තුනුකකයී (7.0%) ප්‍රාදේශීය ලේකම් කොට්ඨාසයෙන් ද වාර්තාවී ඇත. අ.පො.ස. (උ.පෙ.) හෝ සමාන විභාගයක් සමත් වැඩිම ගොවිකාරකයින්ගේ ප්‍රතිශතය පුද්ගලිකව (32.4%) ප්‍රාදේශීය ලේකම් කොට්ඨාසයෙන් ද අවමය මාන්තයී නැගෙනහිර (5.5%) ප්‍රාදේශීය ලේකම් කොට්ඨාසයෙන් ද වාර්තාවී ඇත. උපාධිය හෝ ඉහළ විභාගයක් සමත් වැඩිම ගොවිකාරකයින්ගේ ප්‍රතිශතය පුද්ගලිකව (50%) ප්‍රාදේශීය ලේකම් කොට්ඨාසයෙන් ද අවමය මාන්තයී නැගෙනහිර (5.0%) ප්‍රාදේශීය ලේකම් කොට්ඨාසයෙන් ද වාර්තාවී ඇත.

වගු අංක 3.2.1 : ප්‍රාදේශීය ලේකම් කොට්ඨාස මට්ටමින් අධ්‍යාපන සුදුසුකම් හා ස්ත්‍රී/ පුරුෂ භාවය අනුව ගොවි කාරකයින් සංඛ්‍යාව - 2014

ප්‍රා.ලේ.කොට්ඨාසය	අධ්‍යාපන මට්ටම අනුව ගොවි කාරකයින් (පුරුෂ/ ස්ත්‍රී)													
	පාසල් ගොස් නැත		5 හෝ ඊට අඩු ශ්‍රේණියක් සමත්		6-10 දක්වා ශ්‍රේණියක් සමත්		අ.පො.ස. (සා.පෙ.) හෝ විභාගයක් සමත්		අ.පො.ස. (උ.පෙ.) හෝ විභාගයක් සමත්		උපාධිය හෝ ඉහළ විභාගයක් සමත්		මුළු ගණන	
	පුරුෂ	ස්ත්‍රී	පුරුෂ	ස්ත්‍රී	පුරුෂ	ස්ත්‍රී	පුරුෂ	ස්ත්‍රී	පුරුෂ	ස්ත්‍රී	පුරුෂ	ස්ත්‍රී	පුරුෂ	ස්ත්‍රී
තුනුකකයී	17	25	463	188	1,010	275	191	59	70	32	9	7	1,760	586
මාන්තයී නැගෙනහිර	20	15	396	135	679	126	220	41	51	10	13	1	1,379	328
පුද්ගලිකව	74	70	1,741	669	2,851	788	931	323	286	72	117	22	6,000	1,944
ඔඩ්දුපුඩ්ඩාන්	39	41	925	381	1,472	511	464	194	126	54	20	12	3,046	1,193
මුහුදුබඩපත්තු	10	14	706	244	1,478	367	531	124	209	55	51	10	2,985	814
වැලිමය	29	48	600	344	1,197	488	375	143	78	61	11	5	2,290	1,089
එකතුව	189	213	4,831	1,961	8,687	2,555	2,712	884	820	284	221	57	17,460	5,954

වග අංක 3.2.2 : ප්‍රාදේශීය ලේකම් කොට්ඨාස මට්ටමින් අධ්‍යාපන සුදුසුකම් අනුව මුළු ගොවි කාරකයින් සංඛ්‍යාව - 2014

ප්‍රා.ලේ.කොට්ඨාසය	අධ්‍යාපන මට්ටම අනුව මුළු ගොවි කාරකයින්													
	පාසල් ගොස් නැත		5 හෝ ඊට අඩු ශ්‍රේණියක් සමත්		6-10 දක්වා ශ්‍රේණියක් සමත්		අ.පො.ස. (සා.පො.) හෝ විභාගයක් සමත්		අ.පො.ස. (උ.පො.) හෝ විභාගයක් සමත්		උපාධිය හෝ ඉහළ විභාගයක් සමත්		මුළු ගණන	
	සංඛ්‍යාව	%	සංඛ්‍යාව	%	සංඛ්‍යාව	%	සංඛ්‍යාව	%	සංඛ්‍යාව	%	සංඛ්‍යාව	%	සංඛ්‍යාව	%
තුනුකකායි	42	10.4	651	9.6	1,285	11.4	250	7.0	102	9.2	16	5.8	2,346	10.0
මාන්කායි නැගෙනහිර	35	8.7	531	7.8	805	7.2	261	7.3	61	5.5	14	5.0	1,707	7.3
පුදුකුඳිඉරුප්පු	144	35.8	2,410	35.5	3,639	32.4	1,254	34.9	358	32.4	139	50.0	7,944	33.9
ඔඩ්දුසුඬිඩාන්	80	19.9	1,306	19.2	1,983	17.6	658	18.3	180	16.3	32	11.5	4,239	18.1
මුහුදුබඩපත්තු	24	6.0	950	14.0	1,845	16.4	655	18.2	264	23.9	61	21.9	3,799	16.2
වැලිඔය	77	19.2	944	13.9	1,685	15.0	518	14.4	139	12.6	16	5.8	3,379	14.4
එකතුව	402	100.0	6,792	100.0	11,242	100.0	3,596	100.0	1,104	100.0	278	100.0	23,414	100.0

රූප සටහන 03 - අධ්‍යාපන මට්ටම හා ස්ත්‍රී/ පුරුෂ භාවය අනුව ගොවි කාරකයින් - 2014

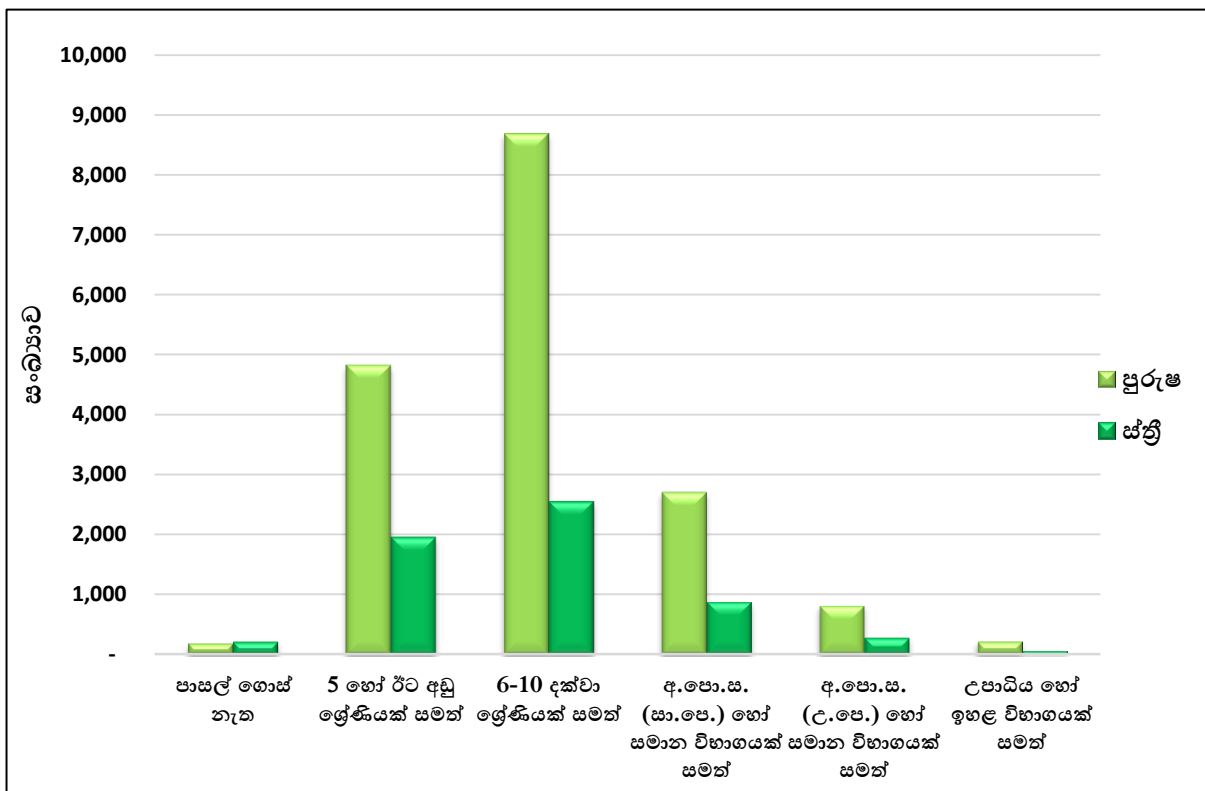

**3.3 : ප්‍රාදේශීය ලේකම් කොට්ඨාස මට්ටමින් වයස් කාණ්ඩය හා ස්ත්‍රී/ පුරුෂ භාවය අනුව ගොවිකාරකයින් සංඛ්‍යාව - 2014**

වර්ෂ 2013/14 පාදක කර ගනිමින් පැවති ආර්ථික සංගණනයෙහි කෘෂිකාර්මික කටයුතු පිළිබඳ ගණන් ගැනීමේදී රැස් කළ දත්ත මුළු ගොවිකාරකයින්ගේ සංඛ්‍යාව වයස් මට්ටම හා ස්ත්‍රී පුරුෂ භාවය අනුව වර්ගීකරණයකට ලක් කරනු ලැබිණි.

මූලික දිස්ත්‍රික්කයෙන් වාර්තාවී ඇති මුළු ගොවිකාරකයින් සංඛ්‍යාව වන 23,414 න් 17,460 ක් පුරුෂ ගොවිකාරකයින් වන අතර 5,954 ක් ස්ත්‍රී ගොවිකාරකයින් වේ. ඉන් වැඩිම ගොවිකාරකයින් සංඛ්‍යාව වාර්තාවී ඇත්තේ පුදුකුඩ්ඉරිප්පු (7,944) ප්‍රාදේශීය ලේකම් කොට්ඨාසයෙන් වන අතර අඩුම ගොවිකාරකයින් සංඛ්‍යාව වාර්තාවී ඇත්තේ මාන්තායි නැගෙනහිර (1,707) ප්‍රාදේශීය ලේකම් කොට්ඨාසයෙනි.

වැඩිම ගොවිකාරකයින් සංඛ්‍යාවක් (6,282) වාර්තාවී ඇත්තේ වයස 30 – 39 අතර වයස් කාණ්ඩයටයි. පුරුෂ ගොවිකාරකයින් 4,940 කින් හා ස්ත්‍රී ගොවිකාරකයින් 1,342 කින් එය සමන්විත වෙයි. මූලික දිස්ත්‍රික්කයෙන් වාර්තාවී ඇති මුළු ගොවිකාරකයින්ගෙන් අඩුම සංඛ්‍යාව (81) අයත් වන්නේ වයස 10 – 19 අතර වයස් කාණ්ඩයටයි. මීට අමතරව වයස 20 – 29 අතර වයස් කාණ්ඩය යටතේ ගොවිකාරකයින් 2,273 ක් ද වයස 40 – 49 අතර වයස් කාණ්ඩය යටතේ ගොවිකාරකයින් 5,175 ක් ද වයස 50 – 59 අතර ගොවිකාරකයින් 4,512 ක් ද වයස අවුරුදු 60 ට වැඩි ගොවිකාරකයින් 5,091 ක් ද මූලික දිස්ත්‍රික්කයෙන් වාර්තාවී ඇත.

වයස 10 – 19 අතර වැඩිම ගොවිකාරකයින් සංඛ්‍යාවක් වාර්තාවී ඇත්තේ ඔඩ්දුසුඩ්ඩාන් (27) ප්‍රාදේශීය ලේකම් කොට්ඨාසයෙනි. වයස 20 – 29 අතර වැඩිම පුරුෂ ගොවිකාරකයින් සංඛ්‍යාවක් වාර්තාවී ඇත්තේ පුදුකුඩ්ඉරිප්පු (648) ප්‍රාදේශීය ලේකම් කොට්ඨාසයෙන් වන අතර එහි අවම අගය මාන්තායි නැගෙනහිර (106) ප්‍රාදේශීය ලේකම් කොට්ඨාසයෙන් වාර්තාවී ඇත. මෙම වයස් කාණ්ඩය යටතේ වැඩිම ස්ත්‍රී ගොවිකාරකයින් සංඛ්‍යාව වාර්තාවී ඇත්තේ වැලිඔය (166) ප්‍රාදේශීය ලේකම් කොට්ඨාසයෙනි. එම වයස් කාණ්ඩය යටතේ අඩුම ස්ත්‍රී ගොවිකාරකයින් සංඛ්‍යාව වාර්තා වී ඇත්තේ මුහුදුබඩපත්ත (41) ප්‍රාදේශීය ලේකම් කොට්ඨාසයෙනි. වයස 30 – 39 අතර වයස් කාණ්ඩය යටතේ වැඩිම පුරුෂ ගොවිකාරකයින් සංඛ්‍යාව පුදුකුඩ්ඉරිප්පු (1,766) ප්‍රාදේශීය ලේකම් කොට්ඨාසයෙන් වාර්තාවී ඇති අතර වැඩිම ස්ත්‍රී ගොවිකාරකයින් සංඛ්‍යාවද වාර්තාවී ඇත්තේ පුදුකුඩ්ඉරිප්පු (448) ප්‍රාදේශීය ලේකම් කොට්ඨාසයෙනි. වයස 40 – 49 අතර වයස් කාණ්ඩය යටතේ වැඩිම පුරුෂ ගොවිකාරකයින් පුදුකුඩ්ඉරිප්පු (1,322) ප්‍රාදේශීය ලේකම් කොට්ඨාසයෙන් වාර්තාවී ඇති අතර වැඩිම ස්ත්‍රී ගොවිකාරකයින් සංඛ්‍යාවද පුදුකුඩ්ඉරිප්පු (375) ප්‍රාදේශීය ලේකම් කොට්ඨාසයෙන් වාර්තාවී ඇත. වයස 40 – 49 අතර වයස් කාණ්ඩය යටතේ අඩුම පුරුෂ ගොවිකාරකයින් සංඛ්‍යාව වාර්තාවී ඇත්තේ මාන්තායි නැගෙනහිර (326) ප්‍රාදේශීය ලේකම් කොට්ඨාසයෙන් වන අතර අඩුම ස්ත්‍රී ගොවිකාරකයින් සංඛ්‍යාව ද මාන්තායි නැගෙනහිර (67) ප්‍රාදේශීය ලේකම් කොට්ඨාසයෙන් වාර්තාවී ඇත. වයස 50 – 59 අතර වැඩිම පුරුෂ ගොවිකාරකයින් සංඛ්‍යාව හා වැඩිම ස්ත්‍රී ගොවිකාරකයින් සංඛ්‍යාව පුදුකුඩ්ඉරිප්පු ප්‍රාදේශීය ලේකම් කොට්ඨාසයෙන් වාර්තාවී ඇති අතර එම අගයන් පිළිවෙලින් 991 හා 383 වේ. එම වයස් කාණ්ඩය යටතේ අඩුම පුරුෂ ගොවිකාරකයින් සංඛ්‍යාව මාන්තායි නැගෙනහිර (240) ප්‍රාදේශීය ලේකම් කොට්ඨාසයෙන් ද අඩුම ස්ත්‍රී ගොවිකාරකයින් සංඛ්‍යාව මාන්තායි නැගෙනහිර (79) ප්‍රාදේශීය ලේකම් කොට්ඨාසයෙන් ද වාර්තාවී ඇත. වයස අවුරුදු 60 ට වැඩි වයස් කාණ්ඩය යටතේ වැඩිම පුරුෂ ගොවිකාරකයින් සංඛ්‍යාව පුදුකුඩ්ඉරිප්පු (1,258) ප්‍රාදේශීය ලේකම් කොට්ඨාසයෙන් වාර්තාවී ඇති අතර එම වයස් කාණ්ඩය යටතේ වැඩිම ස්ත්‍රී ගොවිකාරකයින් සංඛ්‍යාවද එම (573) ප්‍රාදේශීය ලේකම් කොට්ඨාසයෙන් වාර්තාවී ඇත. වයස 60 ට වැඩි වයස් කාණ්ඩය යටතේ අඩුම පුරුෂ ගොවිකාරකයින් සංඛ්‍යාව මාන්තායි නැගෙනහිර (301) ප්‍රාදේශීය

ලේකම් කොට්ඨාසයෙන් වාර්තා වී ඇති අතර අවම ස්ත්‍රී ගොවිකාරකයින් සංඛ්‍යාව ද මාන්තායි නැගෙනහිර (97) ප්‍රාදේශීය ලේකම් කොට්ඨාසයෙන් වාර්තාවී ඇත.

තවද මූලික දිස්ත්‍රික්කයේ පිහිටි ප්‍රාදේශීය ලේකම් කොට්ඨාස වලින් වාර්තාවී ඇති ගොවිකාරකයින්ගේ වයස් මට්ටම් අනුව ප්‍රතිශතයක් ලෙස දැක්වීමේ දී වයස 10 – 19 අතර වයස් කාණ්ඩය යටතේ වැඩිම ගොවිකාරකයින්ගේ ප්‍රතිශතයක් වාර්තාවී ඇත්තේ ඔඩිසුසුඩ්ඩාන් (33%) ප්‍රාදේශීය ලේකම් කොට්ඨාසයෙනි.

වයස අවුරුදු 20 – 29, 30 – 39, 40 – 49, 50 – 59 සහ වයස 60 ට වැඩි සියලුම වයස් කාණ්ඩවල වැඩිම ගොවිකාරකයින්ගේ ප්‍රතිශතයන් වාර්තාවී ඇත්තේ පුදුකුඩිඉරිප්පු ප්‍රාදේශීය ලේකම් කොට්ඨාසයෙන් වන අතර එම ප්‍රතිශතයන් පිළිවෙලින් 35.3% , 35.2% , 32.8% , 30.5% හා 36% වේ. එමෙන්ම සියලුම වයස් කාණ්ඩ යටතේ අඩුම ගොවිකාරකයින්ගේ ප්‍රතිශතය මාන්තායි නැගෙනහිර ප්‍රාදේශීය ලේකම් කොට්ඨාසයෙන් වාර්තාවීම සුවිශේෂී ලක්ෂණයක් වන අතර එම ප්‍රතිශතය පිළිවෙලින් 1.2% , 5.3% , 7.6% , 7.6% , 7.1% හා 7.8% වේ.

**වගු අංක 3.3.1 : ප්‍රාදේශීය ලේකම් කොට්ඨාස මට්ටමින් වයස් කාණ්ඩය හා ස්ත්‍රී/ පුරුෂ භාවය අනුව ගොවි කාරකයින් සංඛ්‍යාව - 2014**

ප්‍රා.ලේ.කොට්ඨාසය	වයස් කාණ්ඩය අනුව ගොවි කාරකයින් (පුරුෂ/ ස්ත්‍රී)													
	වයස 10 - 19 අතර		වයස 20 - 29 අතර		වයස 30-39 අතර		වයස 40 - 49 අතර		වයස 50 - 59 අතර		වයස 60 ට වැඩි		මුළු ගණන	
	පුරුෂ	ස්ත්‍රී	පුරුෂ	ස්ත්‍රී	පුරුෂ	ස්ත්‍රී	පුරුෂ	ස්ත්‍රී	පුරුෂ	ස්ත්‍රී	පුරුෂ	ස්ත්‍රී	පුරුෂ	ස්ත්‍රී
තුනුකකායි	6	1	167	50	511	129	386	127	331	122	359	157	1,760	586
මාන්තායි නැගෙනහිර	1	-	106	15	405	70	326	67	240	79	301	97	1,379	328
පුදුකුඩිඉරිප්පු	15	10	648	155	1,766	448	1,322	375	991	383	1,258	573	6,000	1,944
ඔඩිසුසුඩ්ඩාන්	19	8	305	133	890	308	672	243	564	235	596	266	3,046	1,193
මුහුදුබටපත්තු	6	1	170	41	697	147	728	178	665	201	719	246	2,985	814
වැලිඔය	8	6	317	166	671	240	503	248	465	236	326	193	2,290	1,089
එකතුව	55	26	1,713	560	4,940	1,342	3,937	1,238	3,256	1,256	3,559	1,532	17,460	5,954

**වගු අංක 3.3.2 : ප්‍රාදේශීය ලේකම් කොට්ඨාස මට්ටමින් වයස් කාණ්ඩය අනුව මුළු ගොවි කාරකයින් සංඛ්‍යාව හා ප්‍රතිශතය - 2014**

ප්‍රා.ලේ.කොට්ඨාසය	වයස් කාණ්ඩය අනුව මුළු ගොවි කාරකයින්													
	වයස 10 - 19 අතර		වයස 20 - 29 අතර		වයස 30 - 39 අතර		වයස 40 - 49 අතර		වයස 50 - 59 අතර		වයස 60 ට වැඩි		මුළු ගණන	
	සංඛ්‍යාව	%	සංඛ්‍යාව	%	සංඛ්‍යාව	%	සංඛ්‍යාව	%	සංඛ්‍යාව	%	සංඛ්‍යාව	%	සංඛ්‍යාව	%
තුනුකකායි	7	8.6	217	9.5	640	10.2	513	9.9	453	10.0	516	10.1	2,346	10.0
මාන්තායි නැගෙනහිර	1	1.2	121	5.3	475	7.6	393	7.6	319	7.1	398	7.8	1,707	7.3
පුදුකුඩිඉරිප්පු	25	30.9	803	35.3	2,214	35.2	1,697	32.8	1,374	30.5	1,831	36.0	7,944	33.9
ඔඩිසුසුඩ්ඩාන්	27	33.3	438	19.3	1,198	19.1	915	17.7	799	17.7	862	16.9	4,239	18.1
මුහුදුබටපත්තු	7	8.6	211	9.3	844	13.4	906	17.5	866	19.2	965	19.0	3,799	16.2
වැලිඔය	14	17.3	483	21.2	911	14.5	751	14.5	701	15.5	519	10.2	3,379	14.4
එකතුව	81	100.0	2,273	100.0	6,282	100.0	5,175	100.0	4,512	100.0	5,091	100.0	23,414	100.0

රූප සටහන 04 - වයස් කාණ්ඩය හා ස්ත්‍රී/ පුරුෂ භාවය අනුව ගොවි කාරකයින් (මූලික දිස්ත්‍රික්කය) - 2014

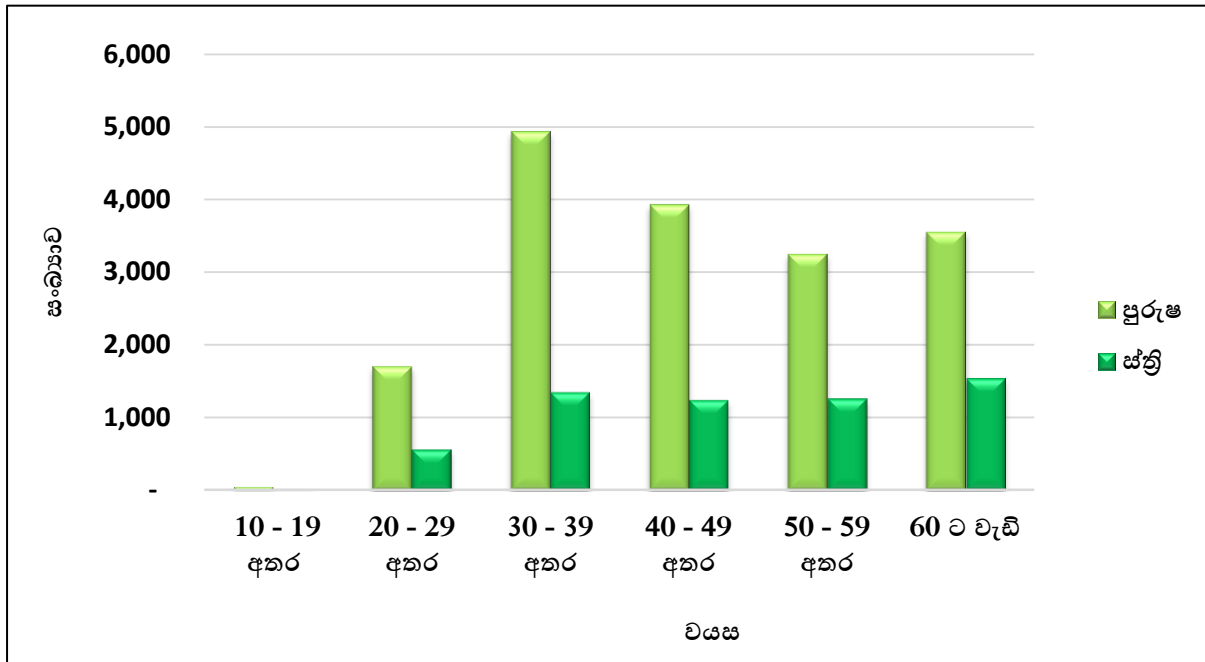

**3.4 : ප්‍රාදේශීය ලේකම් කොට්ඨාස මට්ටමින් බිම් කැබලි ගණන සහ ස්ත්‍රී/ පුරුෂ භාවය අනුව ගොවිකාරකයින් සංඛ්‍යාව - 2014**

මෙහිදී 2014 වර්ෂයේ මූලික දිස්ත්‍රික්කයේ ගොවිකාරකයින් සංඛ්‍යාව ඔවුන් සතු බිම් කැබලි සංඛ්‍යාව අනුව ප්‍රාදේශීය ලේකම් කොට්ඨාස පදනම කර ගනිමින් විස්තර කරනු ලබයි.

ඒ අනුව මූලික දිස්ත්‍රික්කයේ වගාවේ කැබැල්ලක් සහිත ගොවි කාරකයින් සංඛ්‍යාව 22,704 ක් වන අතර බිම් කැබලි 1 ක් සතු ගොවිකාරකයින් සංඛ්‍යාව 12,152 ක් වේ. එයින් පුරුෂ ගොවිකාරකයින් සංඛ්‍යාව 8,785 ක් හා ස්ත්‍රී ගොවිකාරකයින් සංඛ්‍යාව 3,367 ක් වේ. බිම් කැබලි 2 ක් සතු ගොවිකාරකයින් සංඛ්‍යාව 7,024 ක් වන අතර එයින් පුරුෂ ගොවිකාරකයින් සංඛ්‍යාව 5,481 ක් හා ස්ත්‍රී ගොවිකාරකයින් සංඛ්‍යාව 1,543 ක් වශයෙන් සඳහන් වේ. බිම් කැබලි 3 ක් සතු ගොවිකාරකයින් සංඛ්‍යාව 2,462 ක් වේ. එයින් පුරුෂ ගොවිකාරකයින් සංඛ්‍යාව 2,049 ක් ද ස්ත්‍රී ගොවිකාරකයින් සංඛ්‍යාව 413 ක් ලෙස වාර්තා වේ. බිම් කැබලි 4 ක් සතු ගොවිකාරකයින් සංඛ්‍යාව 559 ක් වේ. එයින් පුරුෂ ගොවිකාරකයින් සංඛ්‍යාව 496 ක් හා ස්ත්‍රී ගොවිකාරකයින් සංඛ්‍යාව 63 ක් වේ.

බිම් කැබලි 5 ක් සතු ගොවිකාරකයින් සංඛ්‍යාව 182 ක් ලෙස වාර්තා වන අතර පුරුෂ ගොවිකාරකයින් සංඛ්‍යාව 164 ක් හා ස්ත්‍රී ගොවිකාරකයින් සංඛ්‍යාව 18 ක් වශයෙන් වාර්තා වේ. බිම් කැබලි 6 ක් සතු ගොවිකාරකයින් සංඛ්‍යාව 102 ක් ලෙස වාර්තා වන අතර පුරුෂ ගොවිකාරකයින් සංඛ්‍යාව 89 ක් හා ස්ත්‍රී ගොවිකාරකයින් සංඛ්‍යාව 13 ක් වශයෙන් වාර්තා වේ. එසේම බිම් කැබලි 7 ක් 8 ක් 9ක් හා බිම් කැබලි 10 ක් හෝ ඊට වැඩි ගොවිකාරකයින් සංඛ්‍යාව සලකා බැලීමේදී පුරුෂ ගොවිකාරකයින් සංඛ්‍යාව පිළිවෙලින් 62 ක් 97 ක් 26 ක් හා 6 ක් වේ.

එසේම ප්‍රාදේශීය ලේකම් කොට්ඨාස මට්ටමින් සලකා බැලීමේ දී වැඩිම ගොවිකාරකයින් සංඛ්‍යාවක් සිටින්නේ පුද්ගලිකව පුද්ගලිකව ප්‍රාදේශීය ලේකම් කොට්ඨාසයේ වන අතර එම සංඛ්‍යාව වන්නේ 7,908 කි. අඩුම ගොවිකාරකයින් සංඛ්‍යාවක් (1,702) සිටින්නේ මාන්නායම් නැගෙනහිර ප්‍රාදේශීය ලේකම් කොට්ඨාසයේය. ගොවිකාරකයින් සතු බිම් කැබලි 1 ක් හිමි ගොවිකාරකයින් සිටින ප්‍රාදේශීය ලේකම් කොට්ඨාසය සලකා බැලීමේ දී වැඩිම ගොවිකාරකයින් සංඛ්‍යාව (5,601) පුද්ගලිකව පුද්ගලිකව ප්‍රාදේශීය ලේකම් කොට්ඨාසයේ වාර්තා වන අතර අඩුම ගොවිකාරකයින් සංඛ්‍යාව (687) මාන්නායම් නැගෙනහිර ප්‍රාදේශීය ලේකම් කොට්ඨාසයෙන් වාර්තා වේ.

බිම් කැබලි 2 ක් හිමි ගොවිකාරකයින් සිටින ප්‍රාදේශීය ලේකම් කොට්ඨාසය සලකා බැලීමේ දී වැඩිම ගොවිකාරකයින් සංඛ්‍යාව (1,567) පුද්ගලිකව පුද්ගලිකව ප්‍රාදේශීය ලේකම් කොට්ඨාසයෙන් වාර්තා වන අතර අඩුම ගොවිකාරකයින් සංඛ්‍යාව (809) මාන්නායම් නැගෙනහිර ප්‍රාදේශීය ලේකම් කොට්ඨාසයෙන් වාර්තා වේ. බිම් කැබලි 3 ක් හිමි ගොවිකාරකයින් සිටින ප්‍රාදේශීය ලේකම් කොට්ඨාසය සලකා බැලීමේ දී වැඩිම ගොවිකාරකයින් සංඛ්‍යාව (676) වැලිමය ප්‍රාදේශීය ලේකම් කොට්ඨාසයෙන් වාර්තා වන අතර අඩුම ගොවිකාරකයින් සංඛ්‍යාව (117) මාන්නායම් නැගෙනහිර ප්‍රාදේශීය ලේකම් කොට්ඨාසයෙන් වාර්තා වේ. බිම් කැබලි 4 ක් හිමි ගොවිකාරකයින් සිටින ප්‍රාදේශීය ලේකම් කොට්ඨාසය සලකා බැලීමේ දී වැඩිම ගොවිකාරකයින් සංඛ්‍යාව (177) මුහුදුබඩපත්තු ප්‍රාදේශීය ලේකම් කොට්ඨාසයෙන් වාර්තා වන අතර අඩුම ගොවිකාරකයින් සංඛ්‍යාව (16) වැලිමය ප්‍රාදේශීය ලේකම් කොට්ඨාසයෙන් වාර්තා වේ.

වගු අංක 3.4 : ප්‍රාදේශීය ලේකම් කොට්ඨාස මට්ටමින් බිම් කැබලි ගණන හා ස්ත්‍රී/ පුරුෂ භාවය අනුව ගොවිකාරකයින් සංඛ්‍යාව - 2014

ප්‍රා.ලේ.කොට්ඨාසය	බිම් කැබලි ගණන අනුව ගොවි කාරකයින් සංඛ්‍යාව											
	බිම් කැබලි 1		බිම් කැබලි 2		බිම් කැබලි 3		බිම් කැබලි 4		බිම් කැබලි 5		බිම් කැබලි 6	
	පුරුෂ	ස්ත්‍රී	පුරුෂ	ස්ත්‍රී	පුරුෂ	ස්ත්‍රී	පුරුෂ	ස්ත්‍රී	පුරුෂ	ස්ත්‍රී	පුරුෂ	ස්ත්‍රී
තුනුක්කායි	644	274	684	195	220	29	81	9	42	1	20	4
මාන්තායි නැගෙනහිර	541	146	644	165	108	9	33	1	11	2	9	1
පුදුකුඩිඉරුප්පු	4,064	1,537	1,272	295	442	60	119	19	26	6	15	5
ඔඩ්දුසුඩිඩාන්	1,369	556	1,061	204	335	43	94	10	25	4	15	1
මුහුදුබඩපත්තු	1,236	449	978	221	463	77	157	20	52	3	29	2
වැලිඔය	930	406	842	464	481	195	13	3	7	2	-	-
<b>එකතුව</b>	<b>8,785</b>	<b>3,367</b>	<b>5,481</b>	<b>1,543</b>	<b>2,049</b>	<b>413</b>	<b>496</b>	<b>63</b>	<b>164</b>	<b>18</b>	<b>89</b>	<b>13</b>

ප්‍රා.ලේ.කොට්ඨාසය	බිම් කැබලි ගණන අනුව ගොවි කාරකයින් සංඛ්‍යාව										
	බිම් කැබලි 7		බිම් කැබලි 8		බිම් කැබලි 9		බිම් කැබලි 10 හෝ ඊට හෝ වැඩි		මුළු ගණන		එකතුව
	පුරුෂ	ස්ත්‍රී	පුරුෂ	ස්ත්‍රී	පුරුෂ	ස්ත්‍රී	පුරුෂ	ස්ත්‍රී	පුරුෂ	ස්ත්‍රී	
තුනුක්කායි	14	-	17	4	9	1	2	-	1,734	517	2,251
මාන්තායි නැගෙනහිර	4	-	22	2	2	1	1	-	1,375	327	1,702
පුදුකුඩිඉරුප්පු	17	-	18	5	6	1	1	-	5,981	1,927	7,908
ඔඩ්දුසුඩිඩාන්	3	4	20	-	2	-	1	-	2,925	822	3,747
මුහුදුබඩපත්තු	16	1	17	2	2	-	1	-	2,951	775	3,726
වැලිඔය	7	5	3	2	5	4	-	-	2,288	1,082	3,370
<b>එකතුව</b>	<b>62</b>	<b>10</b>	<b>97</b>	<b>15</b>	<b>26</b>	<b>7</b>	<b>6</b>	<b>-</b>	<b>17,254</b>	<b>5,450</b>	<b>22,704</b>

සටහන : කෘෂිකාර්මික කටයුතු සඳහා තමා සතුව බිම් කැබැල්ලක් නොමැති ගොවිකාරකයින් මෙම වගුවට ඇතුළත් වී නැත.

උදා : එලිමහන් සත්ව පාලන කටයුතු සිදුකරන ගොවිකාරකයින් සහ වෙනත් පුද්ගලයන්ගේ බිම් කැබලිවල සත්ව පාලන කටයුතු සිදුකරන ගොවිකාරකයින් ආදියයි.

රූප සටහන 05 - බිම් කැබලි ගණන හා ස්ත්‍රී/ පුරුෂ භාවය අනුව ගොවි කාරකයින් (මූලික දිස්ත්‍රික්කය) - 2014

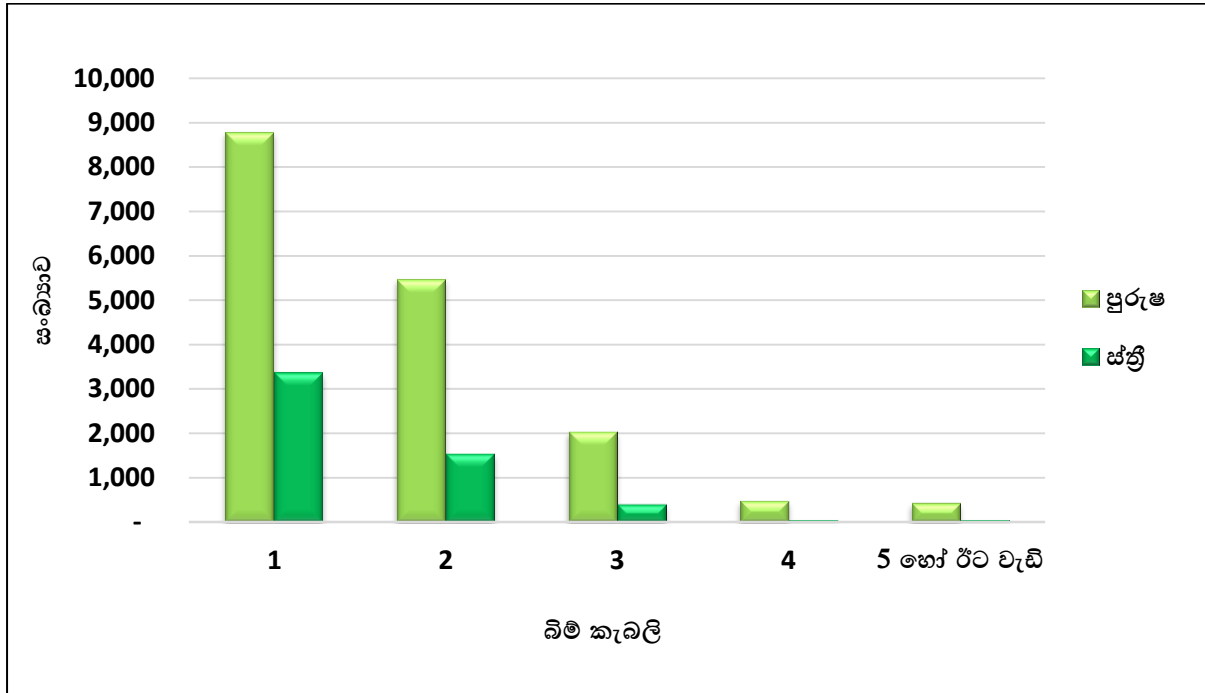



**3.5 : ප්‍රාදේශීය ලේකම් කොට්ඨාස මට්ටමින් වගකීම් දරණ බිම් ප්‍රමාණය හා ස්ත්‍රී/ පුරුෂ භාවය අනුව ගොවිකාරකයින් සංඛ්‍යාව - 2014**

2013/ 2014 ආර්ථික සංගණනයේ කෘෂිකර්ම කටයුතු ගණන් ගැනීම යටතේ මූලික දිස්ත්‍රික්කය තුළ ප්‍රාදේශීය ලේකම් කොට්ඨාස මට්ටමින් ගොවි කාරකයා වගකීම දරණ බිම් ප්‍රමාණය ස්ත්‍රී පුරුෂ බව අනුව වර්ග කිරීමේදී ගොවිකාරකයින් 22,704 ක බිම් ප්‍රමාණයන් සඳහා වගකීම දරන බවට වාර්තාවී ඇති අතර එහි පුරුෂ ගොවිකාරකයින් 17,254 ක් ද ස්ත්‍රී ගොවිකාරකයින් 5,450 ක් ද දක්නට ලැබෙන අතර වැඩිම ගොවිකාරකයින් සංඛ්‍යාව පුදුකුඩිඉරිප්පු (7,908) ප්‍රාදේශීය ලේකම් කොට්ඨාසයෙන් ද අඩුම සංඛ්‍යාව මාන්තායි නැගෙනහිර (1,702) ප්‍රාදේශීය ලේකම් කොට්ඨාසයෙන් ද වාර්තා වේ.

මූලික දිස්ත්‍රික්කය තුළ අක්කර 1 ට අඩු බිම් ප්‍රමාණය පිළිබඳ අවධානය යොමු කිරීමේදී පුරුෂ ගොවිකාරකයින් 4,350 ක් ද ස්ත්‍රී ගොවිකාරකයින් 1,782 ක් ද වාර්තාවී ඇති අතර වැඩිම ගොවිකාරකයින් සංඛ්‍යාව වාර්තාවන්නේ පුදුකුඩිඉරිප්පු (2,743) ප්‍රාදේශීය ලේකම් කොට්ඨාසයෙන් වන අතර අඩුම ගොවිකාරකයින් සංඛ්‍යාව මාන්තායි නැගෙනහිර (141) ප්‍රාදේශීය ලේකම් කොට්ඨාසයෙන් වාර්තා වේ. අක්කර 1-2 අතර බිම් ප්‍රමාණය පිළිබඳ අවධානය යොමු කිරීමේදී පුරුෂ ගොවිකාරකයින් 4,194 ක් ද ස්ත්‍රී ගොවිකාරකයින් 1,679 ක් ද වාර්තාවී ඇති අතර වැඩිම ගොවිකාරකයින් සංඛ්‍යාව වාර්තාවන්නේ පුදුකුඩිඉරිප්පු (2,218) ප්‍රාදේශීය ලේකම් කොට්ඨාසයෙන් වන අතර අඩුම ගොවිකාරකයින් සංඛ්‍යාව මාන්තායි නැගෙනහිර (259) ප්‍රාදේශීය ලේකම් කොට්ඨාසයෙන් වාර්තා වේ. අක්කර 2-3 අතර බිම් ප්‍රමාණය පිළිබඳ අවධානය යොමු කිරීමේදී පුරුෂ ගොවිකාරකයින් 2,722 ක් ද ස්ත්‍රී ගොවිකාරකයින් 817 ක් ද වාර්තාවී ඇති අතර වැඩිම ගොවිකාරකයින් සංඛ්‍යාව වාර්තාවන්නේ පුදුකුඩිඉරිප්පු (1,166) ප්‍රාදේශීය ලේකම් කොට්ඨාසයෙන් වන අතර අඩුම ගොවිකාරකයින් සංඛ්‍යාව තුනුකකායි (420) ප්‍රාදේශීය ලේකම් කොට්ඨාසයෙන් වාර්තා වේ. අක්කර 3-4 අතර බිම් ප්‍රමාණය පිළිබඳ අවධානය යොමු කිරීමේදී පුරුෂ ගොවිකාරකයින් 1,732 ක් ද ස්ත්‍රී ගොවිකාරකයින් 442 ක් ද වාර්තාවී ඇති අතර වැඩිම ගොවිකාරකයින් සංඛ්‍යාව වාර්තාවන්නේ ඔඩ්දුසුඩිඩාන් (658) ප්‍රාදේශීය ලේකම් කොට්ඨාසයෙන් වන අතර අඩුම ගොවිකාරකයින් සංඛ්‍යාව වැලිඔය (109) ප්‍රාදේශීය ලේකම් කොට්ඨාසයෙන් වාර්තා වේ.

අක්කර 4-5 අතර බිම් ප්‍රමාණය පිළිබඳ අවධානය යොමු කිරීමේදී පුරුෂ ගොවිකාරකයින් 1,061 ක් ද ස්ත්‍රී ගොවිකාරකයින් 218 ක් ද වාර්තාවී ඇති අතර වැඩිම ගොවිකාරකයින් සංඛ්‍යාව වාර්තාවන්නේ පුදුකුඩිඉරිප්පු (317) ප්‍රාදේශීය ලේකම් කොට්ඨාසයෙන් වන අතර අඩුම ගොවිකාරකයින් සංඛ්‍යාව වැලිඔය (30) ප්‍රාදේශීය ලේකම් කොට්ඨාසයෙන් වාර්තා වේ.

අක්කර 5-7 අතර බිම් ප්‍රමාණය පිළිබඳ අවධානය යොමු කිරීමේදී පුරුෂ ගොවිකාරකයින් 1,643 ක් ද ස්ත්‍රී ගොවිකාරකයින් 332 ක් ද වාර්තාවී ඇති අතර වැඩිම ගොවිකාරකයින් සංඛ්‍යාව වාර්තාවන්නේ පුදුකුඩිඉරිප්පු (460) ප්‍රාදේශීය ලේකම් කොට්ඨාසයෙන් වන අතර අඩුම ගොවිකාරකයින් වැලිඔය (178) ප්‍රාදේශීය ලේකම් කොට්ඨාසයෙන් වාර්තා වේ. අක්කර 7-9 අතර බිම් ප්‍රමාණය පිළිබඳ අවධානය යොමු කිරීමේදී පුරුෂ ගොවිකාරකයින් 680 ක් ද ස්ත්‍රී ගොවිකාරකයින් 100 ක් ද වාර්තාවී ඇති අතර වැඩිම ගොවිකාරකයින් සංඛ්‍යාව වාර්තාවන්නේ පුදුකුඩිඉරිප්පු (209) ප්‍රාදේශීය ලේකම් කොට්ඨාසයෙන් වන අතර අඩුම ගොවිකාරකයින් සංඛ්‍යාව වැලිඔය (17) ප්‍රාදේශීය ලේකම් කොට්ඨාසයෙන් වාර්තා වේ. අක්කර 9-10 අතර බිම් ප්‍රමාණය පිළිබඳ අවධානය යොමු කිරීමේදී පුරුෂ ගොවිකාරකයින් 192 ක් ද ස්ත්‍රී ගොවිකාරකයින් 20 ක් ද වාර්තාවී ඇති අතර වැඩිම ගොවිකාරකයින් සංඛ්‍යාව වාර්තාවන්නේ ඔඩ්දුසුඩිඩාන් (68) ප්‍රාදේශීය ලේකම් කොට්ඨාසයෙන් වන අතර අඩුම ගොවිකාරකයින් සංඛ්‍යාව වැලිඔය (07) ප්‍රාදේශීය ලේකම් කොට්ඨාසයෙන් වාර්තා වේ.

අක්කර 10-15 අතර බිම් ප්‍රමාණය පිළිබඳ අවධානය යොමු කිරීමේදී පුරුෂ ගොවිකාරකයින් 438 ක් ද ස්ත්‍රී ගොවිකාරකයින් 38 ක් ද වාර්තාවී ඇති අතර වැඩිම ගොවිකාරකයින් සංඛ්‍යාව වාර්තාවන්නේ

මුහුදුබඩපත්තු (143) ප්‍රාදේශීය ලේකම් කොට්ඨාසයෙන් වන අතර අඩුම ගොවිකාරකයින් සංඛ්‍යාව වැලිඔය (9) ප්‍රාදේශීය ලේකම් කොට්ඨාසයෙන් වාර්තා වේ.

අක්කර 15 ට වැඩි බිම් ප්‍රමාණය පිළිබඳ අවධානය යොමු කිරීමේදී පුරුෂ ගොවිකාරකයින් 242 ක් ද ස්ත්‍රී ගොවිකාරකයින් 22 ක් ද වාර්තාවී ඇති අතර වැඩිම ගොවිකාරකයින් සංඛ්‍යාව වාර්තාවන්නේ මුහුදුබඩපත්තු (64) ප්‍රාදේශීය ලේකම් කොට්ඨාසයෙන් වන අතර අඩුම ගොවිකාරකයින් සංඛ්‍යාව වැලිඔය (3) ප්‍රාදේශීය ලේකම් කොට්ඨාසයෙන් වාර්තා වේ.

**වගු අංක 3.5 : ප්‍රාදේශීය ලේකම් කොට්ඨාස මට්ටමින් වගකීම් දරණ බිම් ප්‍රමාණය හා ස්ත්‍රී/ පුරුෂ භාවය අනුව ගොවිකාරකයින් සංඛ්‍යාව- 2014**

ප්‍රා.ලේ.කොට්ඨාසය	වගකීම් දරණ බිම් ප්‍රමාණය අනුව ගොවි කාරකයින්											
	අක්කර 1 ට අඩු		අක්කර 1 - 2 අතර		අක්කර 2-3 අතර		අක්කර 3-4 අතර		අක්කර 4-5 අතර		අක්කර 5-7 අතර	
	පුරුෂ	ස්ත්‍රී	පුරුෂ	ස්ත්‍රී	පුරුෂ	ස්ත්‍රී	පුරුෂ	ස්ත්‍රී	පුරුෂ	ස්ත්‍රී	පුරුෂ	ස්ත්‍රී
තුනුක්කායි	236	97	314	124	317	103	200	52	142	38	273	81
මාන්නායි නැගෙනහිර	97	44	202	57	378	95	114	32	176	37	231	40
පුදුකුඩිඉරුප්පු	1,972	771	1,631	587	900	266	471	123	259	58	381	79
ඔඩ්දුසුඩිමාන්	341	172	668	262	475	132	530	128	245	45	325	38
මුහුදුබඩපත්තු	813	309	548	179	344	93	345	70	214	35	303	46
වැලිඔය	891	389	831	470	308	128	72	37	25	5	130	48
<b>එකතුව</b>	<b>4,350</b>	<b>1,782</b>	<b>4,194</b>	<b>1,679</b>	<b>2,722</b>	<b>817</b>	<b>1,732</b>	<b>442</b>	<b>1,061</b>	<b>218</b>	<b>1,643</b>	<b>332</b>

ප්‍රා.ලේ.කොට්ඨාසය	වගකීම් දරණ බිම් ප්‍රමාණය අනුව ගොවි කාරකයින්											
	අක්කර 7-9 අතර		අක්කර 9-10 අතර		අක්කර 10 - 15 අතර		අක්කර 15 ට වැඩි		මුළු ගණන			
	පුරුෂ	ස්ත්‍රී	පුරුෂ	ස්ත්‍රී	පුරුෂ	ස්ත්‍රී	පුරුෂ	ස්ත්‍රී	පුරුෂ	ස්ත්‍රී	එකතුව	
තුනුක්කායි	103	12	23	1	75	5	51	4	1,734	517	2,251	
මාන්නායි නැගෙනහිර	82	11	18	4	44	3	33	4	1,375	327	1,702	
පුදුකුඩිඉරුප්පු	183	26	45	1	86	9	53	7	5,981	1,927	7,908	
ඔඩ්දුසුඩිමාන්	148	23	57	11	94	8	42	3	2,925	822	3,747	
මුහුදුබඩපත්තු	150	25	42	3	132	11	60	4	2,951	775	3,726	
වැලිඔය	14	3	7	-	7	2	3	-	2,288	1,082	3,370	
<b>එකතුව</b>	<b>680</b>	<b>100</b>	<b>192</b>	<b>20</b>	<b>438</b>	<b>38</b>	<b>242</b>	<b>22</b>	<b>17,254</b>	<b>5,450</b>	<b>22,704</b>	

සටහන : කෘෂිකාර්මික කටයුතු සඳහා තමා සතුව බිම් කැබලිලක් නොමැති ගොවිකාරකයින් මෙම වගුවට ඇතුළත් වී නැත.

උදා : එලිමහන් සත්ව පාලන කටයුතු සිදුකරන ගොවිකාරකයින් සහ වෙනත් පුද්ගලයන්ගේ බිම් කැබලිවල සත්ව පාලන කටයුතු සිදුකරන ගොවිකාරකයින් ආදියයි.

රූප සටහන 06 - වගකීම් දරණ බිම් ප්‍රමාණය හා ස්ත්‍රී/ පුරුෂ භාවය අනුව ගොවිකාරකයින් (මූලික දිස්ත්‍රික්කය) - 2014

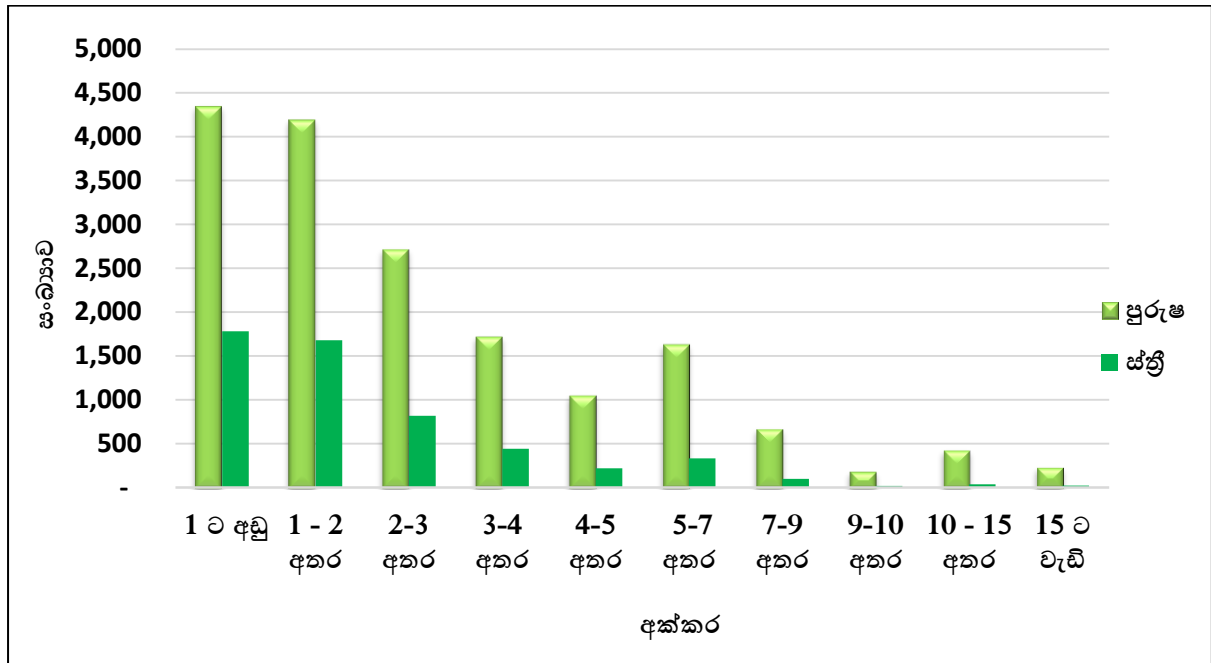

**3.6 : ප්‍රාදේශීය ලේකම් කොට්ඨාස මට්ටමින් ගොවිකාරකයින් සංඛ්‍යාව සහ වගකීම් දරණ බිම් ප්‍රමාණය (අක්කර) - 2014**

මේ යටතේදී මූලික දිස්ත්‍රික්කයේ ගොවි කාණ්ඩයේ විශාලත්වය අනුව ගොවිකාරකයින් සංඛ්‍යාව බිම් ප්‍රමාණයේ ව්‍යාප්තිය පිළිබඳ විස්තර කරනු ලබයි.

මූලික දිස්ත්‍රික්කයේ මුළු ගොවිකාරකයින් සංඛ්‍යාව 22,704 ක් හා මුළු බිම් ප්‍රමාණය අක්කර 59,227 ක් වේ. එම දිස්ත්‍රික්කයේ අක්කර 1 ට අඩු ගොවිකාරකයින් සංඛ්‍යාව 6,132 ක් වන අතර මුළු බිම් ප්‍රමාණය අක්කර 3,029 ක් වේ. අක්කර 1-2 අතර ගොවිකාරකයින් 5,873 ක් වාර්තා වන අතර බිම් ප්‍රමාණය අක්කර 7,141 කි. අක්කර 2-3 අතර ගොවිකාරකයින් සංඛ්‍යාව 3,539 ක් හා බිම් ප්‍රමාණය අක්කර 7,693 කි. අක්කර 3-4 අතර ගොවිකාරකයින් සංඛ්‍යාව 2,174 ක් හා බිම් ප්‍රමාණය 6,803 ක් වේ. අක්කර 4-5 අතර වාර්තා වන ගොවිකාරකයින් සංඛ්‍යාව 1,279 ක් හා බිම් ප්‍රමාණය අක්කර 5,240 ක් වේ. අක්කර 5-6 අතර ගොවිකාරකයින් 1,340 ක් හා බිම් ප්‍රමාණය අක්කර 6,720 ක් ලෙස වාර්තා වේ. අක්කර 6-7 අතර ගොවිකාරකයින් 635 ක් හා බිම් ප්‍රමාණය අක්කර 3,853 ක් වාර්තා වේ. අක්කර 7-8 අතර වාර්තා වන ගොවිකාරකයින් සංඛ්‍යාව 400 ක් වන අතර බිම් ප්‍රමාණය අක්කර 2,828 කි. අක්කර 8-9 අතර ගොවිකාරකයින් සංඛ්‍යාව 380 ක් හා බිම් ප්‍රමාණය අක්කර 3,055 ක් වේ. අක්කර 9-10 අතර වාර්තා වන ගොවිකාරකයින් සංඛ්‍යාව 212 ක් හා බිම් ප්‍රමාණය අක්කර 1,910 ක් වේ. අක්කර 10-15 අතර ගොවිකාරකයින් 476 ක් හා බිම් ප්‍රමාණය අක්කර 5,398 ක් වාර්තා වේ. අක්කර 15-20 අතර ගොවිකාරකයින් 157 ක් හා බිම් ප්‍රමාණය අක්කර 2,653 ක් වාර්තා වේ. අක්කර 20 ට වැඩි ගොවිකාරකයින් සංඛ්‍යාව 107 ක් හා බිම් ප්‍රමාණය අක්කර 2,906 ක් වාර්තා වේ.

දිස්ත්‍රික්කය තුළ අක්කර 01 ට අඩු බිම් ප්‍රමාණය යටතේ වැඩිම ගොවිකාරකයින් සංඛ්‍යාවක් (2,743) හා වැඩිම බිම් ප්‍රමාණයක් (අක්කර 1,390) වාර්තා වන්නේ පුදුකුඩිඉරිප්පු ප්‍රාදේශීය ලේකම් කොට්ඨාසයෙනි. එය අක්කර 01 ට අඩු මුළු බිම් ප්‍රමාණයේ ප්‍රතිශතයක් ලෙස 45% ක් වේ. දිස්ත්‍රික්කය තුළ අක්කර 01 ට අඩු බිම් ප්‍රමාණය යටතේ අඩුම ගොවිකාරකයින් සංඛ්‍යාව (141) හා අඩුම බිම් ප්‍රමාණයක් (අක්කර 71) වාර්තා වන්නේ මාන්නායි නැගෙනහිර ප්‍රාදේශීය ලේකම් කොට්ඨාසයෙන් වන අතර එය අක්කර 1 ට අඩු මුළු බිම් ප්‍රමාණයේ ප්‍රතිශතයක් ලෙස 2% ක් වේ.

දිස්ත්‍රික්කය තුළ අක්කර 1 - 2 අතර වැඩිම ගොවිකාරකයින් සංඛ්‍යාවක් (2,218) ක් හා බිම් ප්‍රමාණයක් (අක්කර 2,528) වාර්තා වන්නේ පුදුකුඩිඉරිප්පු ප්‍රාදේශීය ලේකම් කොට්ඨාසයෙනි. එය අක්කර 1 - 2 අතර මුළු බිම් ප්‍රමාණයේ ප්‍රතිශතයක් ලෙස 35% ක් වේ. දිස්ත්‍රික්කය තුළ අක්කර 1 - 2 අතර අඩුම ගොවිකාරකයින් සංඛ්‍යාවක් (259) හා අඩුම බිම් ප්‍රමාණයක් (අක්කර 284) වාර්තා වන්නේ මාන්නායි නැගෙනහිර ප්‍රාදේශීය ලේකම් කොට්ඨාසයෙන් වන අතර එය අක්කර 1 - 2 අතර මුළු බිම් ප්‍රමාණයේ ප්‍රතිශතයක් ලෙස 4% ක් වේ.

දිස්ත්‍රික්කය තුළ අක්කර 2 - 3 අතර වැඩිම ගොවිකාරකයින් සංඛ්‍යාවක් (1,166) හා වැඩිම බිම් ප්‍රමාණයක් (අක්කර 2,485) වාර්තා වන්නේ පුදුකුඩිඉරිප්පු ප්‍රාදේශීය ලේකම් කොට්ඨාසයෙනි. එය අක්කර 2 - 3 අතර මුළු බිම් ප්‍රමාණයේ ප්‍රතිශතයක් ලෙස 32% ක් වේ. දිස්ත්‍රික්කය තුළ අක්කර 2 - 3 අතර අඩුම ගොවිකාරකයින් සංඛ්‍යාවක් (420) හා අඩුම බිම් ප්‍රමාණයක් (අක්කර 906) වාර්තා වන්නේ තුනුකකායි ප්‍රාදේශීය ලේකම් කොට්ඨාසයෙන් වන අතර එය අක්කර 2 - 3 අතර මුළු බිම් ප්‍රමාණයේ ප්‍රතිශතයක් ලෙස 12% ක් වේ.

දිස්ත්‍රික්කය තුළ අක්කර 3 - 4 අතර වැඩිම ගොවිකාරකයින් සංඛ්‍යාවක් (658) හා වැඩිම බිම් ප්‍රමාණයක් (අක්කර 2,022) වාර්තා වන්නේ ඔඩ්දුසුඩ්ඩාන් ප්‍රාදේශීය ලේකම් කොට්ඨාසයෙනි. එය අක්කර 3 - 4 අතර මුළු බිම් ප්‍රමාණයේ ප්‍රතිශතයක් ලෙස 30% ක් වේ. දිස්ත්‍රික්කය තුළ අක්කර 3 - 4 අතර අඩුම ගොවිකාරකයින් සංඛ්‍යාවක් (109) හා බිම් ප්‍රමාණයක් (අක්කර 333) වාර්තා වන්නේ



15 - 20 අතර වැඩිම ගොවිකාරකයින් සංඛ්‍යාව (44) හා වැඩිම බිම් ප්‍රමාණයක් (අක්කර 726) පුද්ගලිකව ප්‍රාදේශීය ලේකම් කොට්ඨාසයේ වාර්තා වී ඇත. එය මුළු බිම් ප්‍රමාණයේ ප්‍රතිශතයක් ලෙස 27% ක් වේ. එමෙන්ම අක්කර 15 - 20 අතර අඩුම ගොවිකාරකයින් සංඛ්‍යාවක් (1) හා අඩුම බිම් ප්‍රමාණයක් (අක්කර 17) වාර්තා වන්නේ වැලිමිය ප්‍රාදේශීය ලේකම් කොට්ඨාසයෙන් වන අතර එය අක්කර 15 - 20 අතර මුළු බිම් ප්‍රමාණයේ ප්‍රතිශතයක් ලෙස 1% කි.

අක්කර 20 හා ඊට වැඩි බිම් ප්‍රමාණයක් හිමි වැඩිම ගොවිකාරකයින් සංඛ්‍යාවක් (30) හා වැඩිම බිම් ප්‍රමාණයක් (අක්කර 830) වාර්තා වන්නේ මුහුදුබඩපත්තු සහ තුනුක්කායි ප්‍රාදේශීය ලේකම් කොට්ඨාස වලිනි. එය අක්කර 20 හා ඊට වැඩි මුළු බිම් ප්‍රමාණයේ ප්‍රතිශතයක් ලෙස 29% ක් වේ. දිස්ත්‍රික්කය තුළ අක්කර 20 හා ඊට වැඩි අඩුම ගොවිකාරකයින් සංඛ්‍යාවක් (2) හා අඩුම බිම් ප්‍රමාණයක් (අක්කර 104) වාර්තා වන්නේ වැලිමිය ප්‍රාදේශීය ලේකම් කොට්ඨාසයෙන් වන අතර එය අක්කර 20 හා ඊට වැඩි මුළු බිම් ප්‍රමාණයේ ප්‍රතිශතයක් ලෙස 4% ක් වේ.

සමස්තයක් ලෙස ගත් විට මූලික දිස්ත්‍රික්කයේ මුළු බිම් ප්‍රමාණයෙන් වැඩිම බිම් ප්‍රමාණයක් (අක්කර 16,390) වාර්තා වන්නේ පුද්ගලිකව ප්‍රාදේශීය ලේකම් කොට්ඨාසයෙනි. එය මුළු බිම් ප්‍රමාණයේ ප්‍රතිශතයක් ලෙස 28% කි. අඩුම බිම් ප්‍රමාණයක් (අක්කර 5,897) වාර්තා වන්නේ වැලිමිය ප්‍රාදේශීය ලේකම් කොට්ඨාසයෙනි. එය මුළු බිම් ප්‍රමාණයේ ප්‍රතිශතයක් ලෙස 10% කි.

**වගු අංක 3.6 : ප්‍රාදේශීය ලේකම් කොට්ඨාස මට්ටමින් ගොවිකාරකයින් සංඛ්‍යාව සහ වගකීම් දරන බිම් ප්‍රමාණය (අක්කර)- 2014**

ප්‍රා.ලේ.කොට්ඨාසය	ගොවිකාරකයින් සංඛ්‍යාව හා බිම් ප්‍රමාණය (අක්කර)													
	අක්කර 1 ට අඩු		අක්කර 1 - 2 අතර		අක්කර 2-3 අතර		අක්කර 3-4 අතර		අක්කර 4-5 අතර		අක්කර 5-6 අතර		අක්කර 6-7 අතර	
	සංඛ්‍යාව	බිම් ප්‍රමාණය	සංඛ්‍යාව	බිම් ප්‍රමාණය	සංඛ්‍යාව	බිම් ප්‍රමාණය	සංඛ්‍යාව	බිම් ප්‍රමාණය	සංඛ්‍යාව	බිම් ප්‍රමාණය	සංඛ්‍යාව	බිම් ප්‍රමාණය	සංඛ්‍යාව	බිම් ප්‍රමාණය
තුනුක්කායි	333	157	438	476	420	906	252	813	180	732	273	1,355	81	494
මාන්නායි නැගෙනහිර	141	71	259	284	473	1,000	146	453	213	854	228	1,126	43	258
පුද්ගලිකව ප්‍රාදේශීය	2,743	1,390	2,218	2,528	1,166	2,485	594	1,852	317	1,304	284	1,432	176	1,063
මධ්‍යම සුබ්වර්ණ	513	258	930	1,104	607	1,275	658	2,022	290	1,187	190	953	173	1,038
මුහුදුබඩපත්තු	1,122	528	727	848	437	963	415	1,330	249	1,033	205	1,058	144	887
වැලිමිය	1,280	625	1,301	1,901	436	1,064	109	333	30	129	160	796	18	112
<b>එකතුව</b>	<b>6,132</b>	<b>3,029</b>	<b>5,873</b>	<b>7,141</b>	<b>3,539</b>	<b>7,693</b>	<b>2,174</b>	<b>6,803</b>	<b>1,279</b>	<b>5,240</b>	<b>1,340</b>	<b>6,720</b>	<b>635</b>	<b>3,853</b>

ප්‍රා.ලේ.කොට්ඨාසය	ගොවිකාරකයින් සංඛ්‍යාව හා බිම් ප්‍රමාණය (අක්කර)														
	අක්කර 7-8 අතර		අක්කර 8-9 අතර		අක්කර 9-10 අතර		අක්කර 10-15 අතර		අක්කර 15-20 අතර		20 ට වැඩි		මුළු ගණන		
	සංඛ්‍යාව	බිම් ප්‍රමාණය	සංඛ්‍යාව	බිම් ප්‍රමාණය	සංඛ්‍යාව	බිම් ප්‍රමාණය	සංඛ්‍යාව	බිම් ප්‍රමාණය	සංඛ්‍යාව	බිම් ප්‍රමාණය	සංඛ්‍යාව	බිම් ප්‍රමාණය	සංඛ්‍යාව	බිම් ප්‍රමාණය	%
තුනුක්කායි	56	396	59	477	24	217	80	910	29	494	26	830	2,251	8,281	14.0
මාන්නායි නැගෙනහිර	39	272	54	428	22	198	47	539	23	399	14	310	1,702	6,069	10.2
පුද්ගලිකව ප්‍රාදේශීය	110	782	99	796	46	415	95	1,046	44	726	16	424	7,908	16,390	27.7
මධ්‍යම සුබ්වර්ණ	93	652	78	625	68	608	102	1,163	26	448	19	487	3,747	11,792	19.9
මුහුදුබඩපත්තු	97	690	78	629	45	409	143	1,630	34	568	30	752	3,726	10,799	18.2
වැලිමිය	5	37	12	100	7	64	9	110	1	17	2	104	3,370	5,897	10.0
<b>එකතුව</b>	<b>400</b>	<b>2,828</b>	<b>380</b>	<b>3,055</b>	<b>212</b>	<b>1,910</b>	<b>476</b>	<b>5,398</b>	<b>157</b>	<b>2,653</b>	<b>107</b>	<b>2,906</b>	<b>22,704</b>	<b>59,227</b>	<b>100.0</b>

සටහන : කෘෂිකාර්මික කටයුතු සඳහා තමා සතුව බිම් කැබලිලක් නොමැති ගොවිකාරකයින් මෙම වගුවට ඇතුළත් වී නැත.

උදා : එලිමහන් සත්ව පාලන කටයුතු සිදුකරන ගොවිකාරකයින් සහ වෙනත් පුද්ගලයන්ගේ බිම් කැබලිවල සත්ව පාලන කටයුතු සිදුකරන ගොවිකාරකයින් ආදියයි.

### 3.7. ප්‍රාදේශීය ලේකම් කොට්ඨාස මට්ටමින් කාරක තත්ත්වය අනුව ගොවිකාරකයින් සංඛ්‍යාව හා බිම් ප්‍රමාණය (අක්කර) - 2014

මේ යටතේදී මූලික දිස්ත්‍රික්කයේ ගොවිකාරකයාගේ කාරක තත්ත්වය අනුව ගොවිකාරකයින් සංඛ්‍යාව බිම් කැබලි සංඛ්‍යාව හා බිම් ප්‍රමාණයේ ව්‍යාප්තිය පිළිබඳ විස්තර කරනු ලබයි.

මූලික දිස්ත්‍රික්කයේ වගකීම දරන කාරක තත්ත්වය අනුව 22,446 ක ගොවිකාරකයින් සංඛ්‍යාවක් වාර්තා වන අතර බිම් ප්‍රමාණය අක්කර 59,227 කි. මූලික දිස්ත්‍රික්කයේ තමාගේම වැඩ කරන මුලු ගොවිකාරකයින් සංඛ්‍යාව 22,218 ක් වන අතර එම මුලු බිම් ප්‍රමාණය අක්කර 58,424 ක් වේ. එම දිස්ත්‍රික්කයේ ආයතන වෙනුවෙන් වැඩ කරන ගොවිකාරකයින් සංඛ්‍යාව 41 ක් ලෙස වාර්තා වන අතර එම බිම් ප්‍රමාණය අක්කර 88 කි. පුද්ගලික අය වෙනුවෙන් වැඩ කරන ගොවිකාරකයින් සංඛ්‍යාව 129 ක් හා බිම් ප්‍රමාණය අක්කර 371 ක් ලෙස වාර්තා වේ. හවුලේ වැඩ කරන ගොවිකාරකයින් සංඛ්‍යාව 58 ක් හා බිම් ප්‍රමාණය අක්කර 344 ක් ලෙස වාර්තා වේ.

දිස්ත්‍රික්කය තුළ තමාගේම වැඩ කරන වැඩිම ගොවිකාරකයින් සංඛ්‍යාවක් (7,783) හා වැඩිම බිම් ප්‍රමාණයක් (අක්කර 16,048) වාර්තා වන්නේ පුදුකුඩිඉරිප්පු ප්‍රාදේශීය ලේකම් කොට්ඨාසයෙනි. එය තමාගේම වැඩ කරන මුලු බිම් ප්‍රමාණයේ ප්‍රතිශතයක් ලෙස 27% ක් වේ. දිස්ත්‍රික්කය තුළ තමාගේම වැඩ කරන අඩුම ගොවිකාරකයින් සංඛ්‍යාවක් (1,637) මාන්තායි නැගෙනහිර ප්‍රාදේශීය ලේකම් කොට්ඨාසයෙන් වාර්තාවන අතර අඩුම බිම් ප්‍රමාණයක් (අක්කර 5,823) වාර්තා වන්නේ වැලිඔය ප්‍රාදේශීය ලේකම් කොට්ඨාසයෙනි.

දිස්ත්‍රික්කය තුළ ආයතන වෙනුවෙන් වැඩ කරන වැඩිම ගොවිකාරකයින් සංඛ්‍යාව (13) වාර්තා වන්නේ මුහුදුබඩපත්තු ප්‍රාදේශීය ලේකම් කොට්ඨාසයෙනි. දිස්ත්‍රික්කය තුළ ආයතන වෙනුවෙන් වැඩ කරන මුලු බිම් ප්‍රමාණයෙන් වැඩිම බිම් ප්‍රමාණයක් (අක්කර 28) වාර්තා වන්නේ පුදුකුඩිඉරිප්පු ප්‍රාදේශීය ලේකම් කොට්ඨාසයෙනි. එය ආයතන වෙනුවෙන් වැඩ කරන මුලු බිම් ප්‍රමාණයේ ප්‍රතිශතයක් ලෙස 32% ක් වේ. දිස්ත්‍රික්කය තුළ ආයතන වෙනුවෙන් වැඩ කරන අඩුම ගොවිකාරකයින් සංඛ්‍යාව (02) හා අඩුම බිම් ප්‍රමාණය (අක්කර 1) වාර්තා වන්නේ වැලිඔය ප්‍රාදේශීය ලේකම් කොට්ඨාසයෙනි. එය මුලු බිම් ප්‍රමාණයේ ප්‍රතිශතයක් ලෙස 1% ක් වේ.

දිස්ත්‍රික්කය තුළ පුද්ගලික අය වෙනුවෙන් වැඩ කරන වැඩිම ගොවිකාරකයින් සංඛ්‍යාවක් (55) වැලිඔය ප්‍රාදේශීය ලේකම් කොට්ඨාසයෙන් වාර්තාවන අතර වැඩිම බිම් ප්‍රමාණයක් (අක්කර 113) වාර්තා වන්නේ පුදුකුඩිඉරිප්පු ප්‍රාදේශීය ලේකම් කොට්ඨාසයෙනි. එය පුද්ගලික අය වෙනුවෙන් වැඩ කරන මුලු බිම් ප්‍රමාණයේ ප්‍රතිශතයක් ලෙස 30% ක් වේ. දිස්ත්‍රික්කය තුළ පුද්ගලික අය වෙනුවෙන් වැඩ කරන අඩුම ගොවිකාරකයින් සංඛ්‍යාව (3) හා අඩුම බිම් ප්‍රමාණය (අක්කර 19) වාර්තා වන්නේ තුනුක්කායි ප්‍රාදේශීය ලේකම් කොට්ඨාසයෙනි. එය මුලු බිම් ප්‍රමාණයේ ප්‍රතිශතයක් ලෙස 5% ක් වේ.

දිස්ත්‍රික්කය තුළ වෙනත් අය සමඟ හවුලේ වැඩ කරන වැඩිම ගොවිකාරකයින් සංඛ්‍යාවක් (29) හා වැඩිම බිම් ප්‍රමාණයක් (අක්කර 202) වාර්තා වන්නේ පුදුකුඩිඉරිප්පු ප්‍රාදේශීය ලේකම් කොට්ඨාසයෙනි. එය වෙනත් අය සමඟ හවුලේ වැඩ කරන මුලු බිම් ප්‍රමාණයේ ප්‍රතිශතයක් ලෙස 59% ක් වේ. දිස්ත්‍රික්කය තුළ වෙනත් අය සමඟ හවුලේ වැඩ කරන අඩුම ගොවිකාරකයින් සංඛ්‍යාව (2) හා අඩුම බිම් ප්‍රමාණය (අක්කර 3) වාර්තා වන්නේ තුනුක්කායි ප්‍රාදේශීය ලේකම් කොට්ඨාසයෙනි. එය මුලු බිම් ප්‍රමාණයේ ප්‍රතිශතයක් ලෙස 1% ක් වේ.

සමස්තයක් ලෙස ගත් විට මූලික දිස්ත්‍රික්කයේ ගොවි කාණ්ඩයට අදාළ ගොවි කාරකයාගේ කාරක තත්ත්වය අනුව වැඩිම ගොවිකාරකයින් සංඛ්‍යාවක් හා වැඩිම බිම් ප්‍රමාණයක් වාර්තා වන්නේ තමාගේම වැඩ කරන අංශයෙනි. මූලික දිස්ත්‍රික්කයේ ගොවි කාණ්ඩයට අදාළ ගොවි කාරකයාගේ

කාරක තත්ත්වය අනුව අඩුම ගොවිකාරකයින් සංඛ්‍යාවක් හා අඩුම බිම් ප්‍රමාණයක් වාර්තා වන්නේ ආයතන වෙනුවෙන් වැඩ කරන අංශයෙනි.

අංක 3.7 : ප්‍රාදේශීය ලේකම් කොට්ඨාස මට්ටමින් කාරක තත්ත්වය අනුව ගොවිකාරකයින් සංඛ්‍යාව හා බිම් ප්‍රමාණය - 2014

ප්‍රා.ලේ.කොට්ඨාසය	තමාගේ ම		ආයතනයක් වෙනුවෙන්		පුද්ගලික අය වෙනුවෙන්		වෙනත් අය සමඟ හවුලේ		මුළු ගණන	
	සංඛ්‍යාව	බිම් ප්‍රමාණය (අක්කර)	සංඛ්‍යාව	බිම් ප්‍රමාණය (අක්කර)	සංඛ්‍යාව	බිම් ප්‍රමාණය (අක්කර)	සංඛ්‍යාව	බිම් ප්‍රමාණය (අක්කර)	සංඛ්‍යාව	බිම් ප්‍රමාණය (අක්කර)
තුනුකකය	2,229	8,253	3	7	3	19	2	3	2,237	8,281
මාන්තයි නැගෙනහිර	1,637	5,905	6	11	14	56	15	98	1,672	6,069
පුදුකුඩිඉරුප්පු	7,783	16,048	11	28	32	113	29	202	7,855	16,390
ඔඩ්ඩුසුඩ්ඩාන්	3,687	11,738	6	23	5	21	5	9	3,703	11,792
මුහුදුබඩපත්තු	3,631	10,657	13	19	20	100	4	22	3,668	10,799
වැලිමය	3,251	5,823	2	1	55	63	3	10	3,311	5,897
එකතුව	<b>22,218</b>	<b>58,424</b>	<b>41</b>	<b>88</b>	<b>129</b>	<b>371</b>	<b>58</b>	<b>344</b>	<b>22,446</b>	<b>59,227</b>

සටහන : දිස්ත්‍රික්කය තුළ වාර්තාවී ඇති උප ගොවිකාරකයින් සංඛ්‍යාව මීට ඇතුළත් වී නොමැත.

රූප සටහන 07 - කාරක තත්ත්වය අනුව ගොවිකාරකයින් (මූලික දිස්ත්‍රික්කය) - 2014

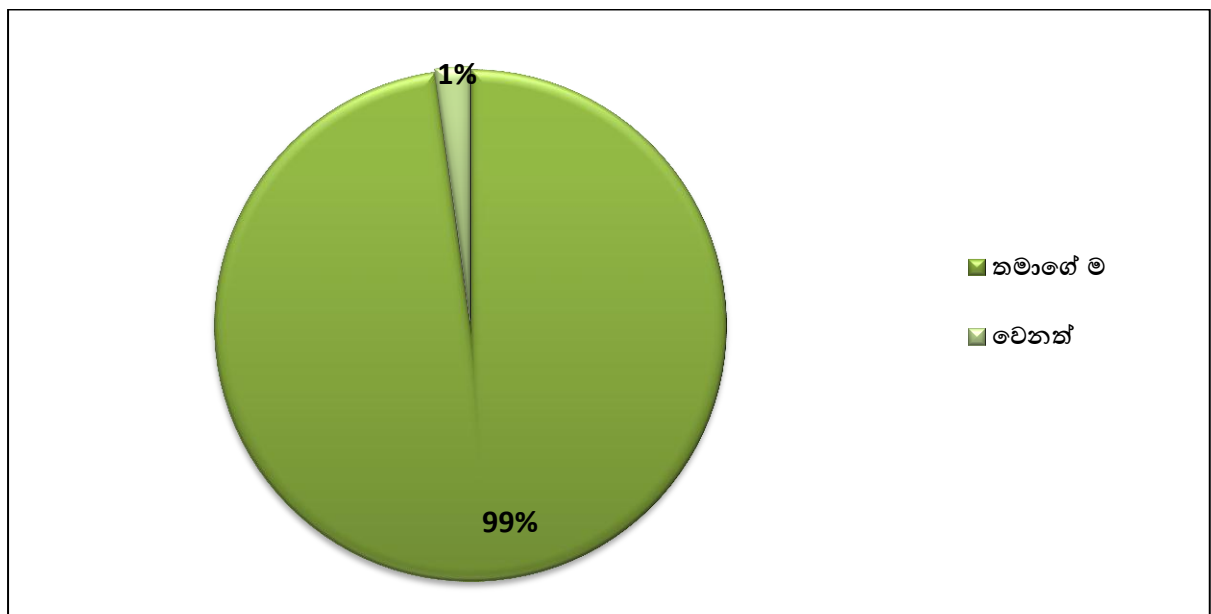

\* මෙම රූප සටහනෙහි වෙනත් යටතේ ආයතනයක් වෙනුවෙන්, පුද්ගලික අය වෙනුවෙන්, වෙනත් අය සමඟ හවුලේ යන තුනෙහිම එකතුව දැක්වේ.



**3.8 : බිම් කැබැල්ලේ විශාලත්වය සහ කාරක තත්ත්වය අනුව ගොවිකාරකයින් සංඛ්‍යාව හා වගකීම දරන බිම් ප්‍රමාණය (අක්කර) - 2014**

මූලික දිස්ත්‍රික්කය තුළ වාර්තා වී ඇති ගොවිකාරකයින් සංඛ්‍යාව හා බිම් ප්‍රමාණය කාරකයාගේ කාරක තත්ත්වය අනුව තමාගේම, ආයතනයක් වෙනුවෙන්, පුද්ගලික අය වෙනුවෙන් හා වෙනත් අය සමග හවුලේ වැඩ කරන වශයෙන් කොටස් හතරකට බෙදා ගණනය කර ඇත.

ඒ අනුව දිස්ත්‍රික්කයේ වාර්තාවී ඇති මුළු ගොවිකාරකයින් සංඛ්‍යාව 22,704 ක් වන අතර වගකීම දරන බිම් ප්‍රමාණය අක්කර 59,227 ක් වේ.

මූලික දිස්ත්‍රික්කය තුළ තමාගේම කාරක තත්ත්වය යටතේ ගොවිකාරකයින් 22,473 ක් සිටින අතර ඔවුන් වගකීම දරන බිම් ප්‍රමාණය අක්කර 58,424 කි. තමාගේම කාරක තත්ත්වය යටතේ වැඩිම ගොවිකාරකයින් සංඛ්‍යාව (7,348) වාර්තා වන්නේ අක්කර 1-2 අතර බිම් ප්‍රමාණය යටතේය. වැඩිම බිම් ප්‍රමාණය (අක්කර 13,624) වාර්තා වී ඇත්තේ අක්කර 2-3 යටතේය.

ආයතනයක් වෙනුවෙන් කාරක තත්ත්වය දරන ගොවිකාරකයින් සංඛ්‍යාව 42 ක් වන අතර ඒ යටතේ වාර්තාවී ඇති බිම් ප්‍රමාණය අක්කර 88 ක් වේ. මෙම කාණ්ඩයේ, බිම් ප්‍රමාණය අක්කර 1/2-1 අතර ගොවිකාරකයින් 12 ක් බැගින් වාර්තාවී ඇති අතර වැඩිම බිම් ප්‍රමාණය (අක්කර 23) වාර්තා වන්නේ අක්කර 2-3 යටතේය.

පුද්ගලික අය වෙනුවෙන් කාරක තත්ත්වය දරන ගොවිකාරකයින් සංඛ්‍යාව 130 ක් ලෙස වාර්තාවී ඇති අතර මේ යටතේ වාර්තාවී ඇති බිම් ප්‍රමාණය අක්කර 371 ක් වේ. එසේම මෙම කාණ්ඩය යටතේ වැඩිම ගොවිකාරකයින් සංඛ්‍යාව (52) බිම් ප්‍රමාණය අක්කර 1/2-1 අතර වාර්තා වී ඇති අතර වැඩිම බිම් ප්‍රමාණය (අක්කර 78) අක්කර 10-20 අතර බිම් ප්‍රමාණය යටතේ වාර්තාවී ඇත.

වෙනත් අය සමග හවුලේ කාරක තත්ත්වය දරන ගොවිකාරකයින් 59 ක් වාර්තාවී ඇති අතර මේ යටතේ වගකීම දරන බිම් ප්‍රමාණය අක්කර 344 ක් වේ. එයින් වැඩිම ගොවිකාරකයින් සංඛ්‍යාව (17) බිම් ප්‍රමාණය අක්කර 1-2 අතර වාර්තාවී ඇති අතර වැඩිම බිම් ප්‍රමාණය (අක්කර 114) අක්කර 5-7 අතර වාර්තාවී ඇත.

**වගු අංක 3.8 : බිම් කැබැල්ලේ විශාලත්වය සහ කාරක තත්ත්වය අනුව ගොවිකාරකයින් සංඛ්‍යාව හා වගකීම දරන බිම් ප්‍රමාණය (අක්කර)- 2014**

බිම් කැබැල්ලේ විශාලත්වය	තමාගේ ම		ආයතනයක් වෙනුවෙන්		පුද්ගලික අය වෙනුවෙන්		වෙනත් අය සමග හවුලේ		මුළු ගණන	
	සංඛ්‍යාව	බිම් ප්‍රමාණය (අක්කර)	සංඛ්‍යාව	බිම් ප්‍රමාණය (අක්කර)	සංඛ්‍යාව	බිම් ප්‍රමාණය (අක්කර)	සංඛ්‍යාව	බිම් ප්‍රමාණය (අක්කර)	සංඛ්‍යාව	බිම් ප්‍රමාණය (අක්කර)
අක්කර 1/4 ට අඩු	202	42	-	-	-	-	0	0	202	42
අක්කර 1/4 - 1/2 අතර	1,088	481	3	1	1	0	1	1	1,093	483
අක්කර 1/2 - 1 අතර	5,818	4,961	12	8	52	33	6	8	5,887	5,010
අක්කර 1 - 2 අතර	7,348	13,151	11	17	31	39	17	41	7,406	13,247
අක්කර 2 - 3 අතර	4,108	13,624	9	23	14	32	9	43	4,139	13,721
අක්කර 3 - 4 අතර	2,451	12,028	5	21	4	16	8	58	2,470	12,122
අක්කර 4 - 5 අතර	473	3,087	1	4	8	42	5	46	488	3,178
අක්කර 5 - 7 අතර	618	5,281	1	5	12	73	10	114	641	5,473
අක්කර 7 - 10 අතර	224	2,859	-	-	2	16	1	23	227	2,898
අක්කර 10 - 20 අතර	134	2,573	1	10	5	78	0	12	140	2,672
අක්කර 20 ට වැඩි	10	337	-	-	2	44	-	-	12	381
<b>එකතුව</b>	<b>22,473</b>	<b>58,424</b>	<b>42</b>	<b>88</b>	<b>130</b>	<b>371</b>	<b>59</b>	<b>344</b>	<b>22,704</b>	<b>59,227</b>

සටහන : දිස්ත්‍රික්කය තුළ වාර්තාවී ඇති උප ගොවිකාරක යින් සංඛ්‍යාව මීට ඇතුළත් වී නොමැත.

**3.9 : ප්‍රාදේශීය ලේකම් කොට්ඨාස මට්ටමින් ස්ත්‍රී/ පුරුෂ භාවය අනුව කෘෂිකාර්මික කටයුතුවල නිරත ගොවිකාරකයින් සංඛ්‍යාව - 2014**

මේ යටතේ 2014 වසරේ මූලික දිස්ත්‍රික්කයේ පර්වස් 40 ට වැඩි හෝ කෘෂි නිෂ්පාදනයෙන් වැඩි කොටසක් අලෙවිය සඳහා යොදා ගන්නා ගොවිකාරකයින් සංඛ්‍යාව ඔවුන්ගේ ස්ත්‍රී පුරුෂ භාවය අනුව ප්‍රාදේශීය ලේකම් කොට්ඨාස පදනම් කර ගනිමින් විස්තර කරනු ලබයි.

ඒ අනුව මූලික දිස්ත්‍රික්කය තුළ වී වගාවේ නිරත වූ බවට වාර්තාවී ඇති මුළු ගොවිකාරකයින් සංඛ්‍යාව 8,256 ක් වන අතර එහි වී වගාවේ නිරත වූ පුරුෂයින් සංඛ්‍යාව 6,742 ක් ද ස්ත්‍රීන් සංඛ්‍යාව 1,514 ක් ද වේ.

ගොවිකාරකයින් පදිංචි ප්‍රාදේශීය ලේකම් කොට්ඨාස මට්ටමින් සැලකිල්ලට ගතහොත් වී වගාවේ නිරතවී ඇති වැඩිම ගොවිකාරකයින් සංඛ්‍යාව (2,453) ඔඩ්දුසුඬිඩාන් ප්‍රාදේශීය ලේකම් කොට්ඨාසයෙන් වාර්තා වන අතර එය ප්‍රතිශතයක් ලෙස 29.7% කි. එහි වී වගාවේ නිරත පුරුෂ ගොවිකාරකයින් සංඛ්‍යාව 1,980 ක් වන අතර ස්ත්‍රී ගොවිකාරකයින් සංඛ්‍යාව 473 ක් වේ. දෙවනුවට වැඩිම ගොවිකාරකයින් සංඛ්‍යාව වී වගාවේ නිරත වූ බවට වාර්තාවී ඇත්තේ පුදුකුඬිඉරිප්පු (1,665) ප්‍රාදේශීය ලේකම් කොට්ඨාසයෙන් වන අතර එය 20%ක ප්‍රතිශතයකි. එහි පුරුෂ ගොවිකාරකයින් 1,397 ක් ද ස්ත්‍රී ගොවිකාරකයින් 268 ක් ද වාර්තාවී ඇත. එමෙන්ම අඩුම ගොවිකාරකයින් සංඛ්‍යාවක් වාර්තාවී ඇති ප්‍රාදේශීය ලේකම් කොට්ඨාසය වැලිඔය (722) වේ. එය ප්‍රතිශතයක් වශයෙන් 8.7% ක අගයකි. මෙහි වී වගාවේ නිරත වූ පුරුෂ ගොවිකාරකයින් 513 ක් සිටින අතර ස්ත්‍රී ගොවිකාරකයින් සංඛ්‍යාව 209 කි.

මූලික දිස්ත්‍රික්කය තුළ තේ හා රබර් වගාව දක්නට නොලැබෙන අතර පොල් වගාවේ නිරත වූ බවට වාර්තාවී ඇති මුළු ගොවිකාරකයින් සංඛ්‍යාව 18,082 ක් වන අතර එහි පොල් වගාවේ නිරත වූ පුරුෂයින් සංඛ්‍යාව 13,761 ක් ද ස්ත්‍රීන් සංඛ්‍යාව 4,321 ක් ද වේ. ප්‍රාදේශීය ලේකම් කොට්ඨාස මට්ටමින් සැලකිල්ලට ගතහොත් වැඩිම ගොවිකාරකයින් සංඛ්‍යාවක් පොල් වගාවේ නිරතවී ඇත්තේ පුදුකුඬිඉරිප්පු (6,838) ප්‍රාදේශීය ලේකම් කොට්ඨාසයෙන් වන අතර එය ප්‍රතිශතයක් ලෙස 37.8% කි. දෙවනුවට වැඩිම ගොවිකාරකයින් සංඛ්‍යාවක් (3,059) පොල් වගාවේ නිරත වූ බවට වාර්තාවී ඇත්තේ මුහුදුබඩපත්තු ප්‍රාදේශීය ලේකම් කොට්ඨාසයෙන් වන අතර එය 16.9% ක ප්‍රතිශතයකි. අඩුම ගොවිකාරකයින් සංඛ්‍යාවක් වාර්තාවී ඇති ප්‍රාදේශීය ලේකම් කොට්ඨාසය මාන්නායි නැගෙනහිර (1,254) වේ. එය ප්‍රතිශතයක් වශයෙන් 6.9% ක අගයකි.

මූලික දිස්ත්‍රික්කය තුළ වෙනත් ස්ථිර බෝග වගාවේ නිරත වූ බවට වාර්තාවී ඇති මුළු ගොවිකාරකයින් සංඛ්‍යාව 15,332 ක් වන අතර එහි නිරත වූ පුරුෂයින් සංඛ්‍යාව 11,578 ක් ද ස්ත්‍රීන් සංඛ්‍යාව 3,754 ක් ද වේ.

ගොවිකාරකයින් පදිංචි ප්‍රාදේශීය ලේකම් කොට්ඨාස මට්ටමින් සැලකිල්ලට ගතහොත් වෙනත් ස්ථිර බෝග වගාවේ නිරතවී ඇති වැඩිම ගොවිකාරකයින් සංඛ්‍යාව (5,908) පුදුකුඬිඉරිප්පු ප්‍රාදේශීය ලේකම් කොට්ඨාසයෙන් වාර්තා වන අතර එය ප්‍රතිශතයක් ලෙස 38.53% කි. දෙවනුවට වැඩිම ගොවිකාරකයින් සංඛ්‍යාව (2,469) වෙනත් ස්ථිර බෝග වගාවේ නිරත වූ බවට වාර්තාවී ඇත්තේ ඔඩ්දුසුඬිඩාන් ප්‍රාදේශීය ලේකම් කොට්ඨාසයෙන් වන අතර එය 16% ක ප්‍රතිශතයකි. අඩුම ගොවිකාරකයින් සංඛ්‍යාවක් (1,101) වාර්තාවී ඇති ප්‍රාදේශීය ලේකම් කොට්ඨාසය මාන්නායි නැගෙනහිර වේ. එය ප්‍රතිශතයක් වශයෙන් 7.2% ක අගයකි.

මූලික දිස්ත්‍රික්කය තුළ වෙනත් කාලීන බෝග වගාවේ නිරත වූ බවට වාර්තාවී ඇති මුළු ගොවිකාරකයින් සංඛ්‍යාව 10,762 ක් වන අතර එම වගාවේ නිරත වූ පුරුෂයින් සංඛ්‍යාව 8,197 ක් ද ස්ත්‍රීන් සංඛ්‍යාව 2,565 ක් ද වේ.

ගොවිකාරකයින් පදිංචි ප්‍රාදේශීය ලේකම් කොට්ඨාස මට්ටමින් සැලකිල්ලට ගතහොත් වෙනත් කාලීන බෝග වගාවේ නිරතවී ඇති වැඩිම ගොවිකාරකයින් සංඛ්‍යාව (3,532) පුදුකුඩිඉරිප්පු ප්‍රාදේශීය ලේකම් කොට්ඨාසයෙන් වාර්තා වන අතර එය ප්‍රතිශතයක් ලෙස 32.8% කි. දෙවනුවට වැඩිම ගොවිකාරකයින් සංඛ්‍යාව (2,425) වාර්තාවී ඇත්තේ ඔඩිසුසුඩිඩාන් ප්‍රාදේශීය ලේකම් කොට්ඨාසයෙන් වන අතර එය 22.5%ක ප්‍රතිශතයකි. අඩුම ගොවිකාරකයින් සංඛ්‍යාව (675) වාර්තාවී ඇති ප්‍රාදේශීය ලේකම් කොට්ඨාසය මුහුදුබඩපත්තුව වේ. එය ප්‍රතිශතයක් වශයෙන් 6% ක අගයකි.

මූලික දිස්ත්‍රික්කය තුළ ගව පාලනයේ නිරත වූ බවට වාර්තාවී ඇති මුළු ගොවිකාරකයින් සංඛ්‍යාව 4,546 ක් වන අතර එහි ගව පාලනයේ නිරත වූ පුරුෂයින් සංඛ්‍යාව 3,666 ක් ද ස්ත්‍රීන් සංඛ්‍යාව 880 ක් ද වේ.

ගොවිකාරකයින් පදිංචි ප්‍රාදේශීය ලේකම් කොට්ඨාස මට්ටමින් සැලකිල්ලට ගතහොත් ගව පාලනයේ නිරතවී ඇති වැඩිම ගොවිකාරකයින් සංඛ්‍යාව පුදුකුඩිඉරිප්පු (1,564) ප්‍රාදේශීය ලේකම් කොට්ඨාසයෙන් වාර්තා වන අතර එය ප්‍රතිශතයක් ලෙස 34.4% කි. දෙවනුවට වැඩිම ගොවිකාරකයින් සංඛ්‍යාව වාර්තාවී ඇත්තේ ඔඩිසුසුඩිඩාන් (1,227) ප්‍රාදේශීය ලේකම් කොට්ඨාසයෙන් වන අතර එය 27% කි. අඩුම ගොවිකාරකයින් සංඛ්‍යාව (112) වාර්තාවී ඇති ප්‍රාදේශීය ලේකම් කොට්ඨාසය වැලිඔය වේ. එය ප්‍රතිශතයක් වශයෙන් 2.5% ක අගයකි.

මූලික දිස්ත්‍රික්කය තුළ එළු පාලනයේ නිරත වූ බවට වාර්තාවී ඇති මුළු ගොවිකාරකයින් සංඛ්‍යාව 1,097 ක් වන අතර එහි එළු පාලනයේ නිරත වූ පුරුෂයින් සංඛ්‍යාව 814 ක් ද ස්ත්‍රීන් සංඛ්‍යාව 283 ක් ද වේ.

ගොවිකාරකයින් පදිංචි ප්‍රාදේශීය ලේකම් කොට්ඨාස මට්ටමින් සැලකිල්ලට ගතහොත් එළු පාලනයේ නිරතවී ඇති වැඩිම ගොවිකාරකයින් සංඛ්‍යාව (438) පුදුකුඩිඉරිප්පු ප්‍රාදේශීය ලේකම් කොට්ඨාසයෙන් වාර්තා වන අතර එය ප්‍රතිශතයක් ලෙස 39.9% කි. දෙවනුවට වැඩිම ගොවිකාරකයින් සංඛ්‍යාව (218) එළු පාලනයේ නිරත වූ බවට වාර්තාවී ඇත්තේ තුනුකකායි ප්‍රාදේශීය ලේකම් කොට්ඨාසයෙන් වන අතර එය 19.8% ක ප්‍රතිශතයකි. අඩුම ගොවිකාරකයින් සංඛ්‍යාව (21) වාර්තාවී ඇති ප්‍රාදේශීය ලේකම් කොට්ඨාසය වැලිඔය වේ. එය ප්‍රතිශතයක් වශයෙන් 1.9% ක අගයකි. ඌරන් පාලනය සුළු වශයෙන් සිදු කෙරෙන බවට වාර්තාවී ඇති අතර ඌරන් පාලනයේ නිරත වූ බවට වාර්තාවී ඇති මුළු ගොවිකාරකයින් සංඛ්‍යාව 35 ක් වන අතර එහි නිරත වූ පුරුෂයින් සංඛ්‍යාව 31 ක් ද ස්ත්‍රීන් සංඛ්‍යාව 4 ක් ද වේ.

මූලික දිස්ත්‍රික්කය තුළ කුකුළු පාලනයේ නිරත වූ බවට වාර්තාවී ඇති මුළු ගොවිකාරකයින් සංඛ්‍යාව 9,171 ක් වන අතර එහි කුකුළු පාලනයේ නිරත වූ පුරුෂයින් සංඛ්‍යාව 6,969 ක් ද ස්ත්‍රීන් සංඛ්‍යාව 2,202 ක් ද වේ.

ගොවිකාරකයින් පදිංචි ප්‍රාදේශීය ලේකම් කොට්ඨාස මට්ටමින් සැලකිල්ලට ගතහොත් කුකුළු පාලනයේ නිරතවී ඇති වැඩිම ගොවිකාරකයින් සංඛ්‍යාව (3,512) පුදුකුඩිඉරිප්පු ප්‍රාදේශීය ලේකම් කොට්ඨාසයෙන් වාර්තා වන අතර එය ප්‍රතිශතයක් ලෙස 38.2% කි. අඩුම ගොවිකාරකයින් සංඛ්‍යාව (131) වාර්තාවී ඇති ප්‍රාදේශීය ලේකම් කොට්ඨාසය වැලිඔය වේ. එය ප්‍රතිශතයක් වශයෙන් 1.4% ක අගයකි.

මූලික දිස්ත්‍රික්කය තුළ වෙනත් සත්ත්ව පාලනයේ නිරත වූ බවට වාර්තාවී ඇති මුළු ගොවිකාරකයින් සංඛ්‍යාව 50 ක් වන අතර එහි වෙනත් සත්ත්ව පාලනයේ නිරත වූ පුරුෂයින් සංඛ්‍යාව 33 ක් ද ස්ත්‍රීන් සංඛ්‍යාව 17 ක් ද වේ.

ගොවිකාරකයින් පදිංචි ප්‍රාදේශීය ලේකම් කොට්ඨාස මට්ටමින් සැලකිල්ලට ගතහොත් වෙනත් සත්ත්ව පාලනයේ නිරතවී ඇති වැඩිම ගොවිකාරකයින් සංඛ්‍යාව (19) පුද්ගලිකව පුද්ගලික ප්‍රාදේශීය ලේකම් කොට්ඨාසයෙන් වාර්තා වන අතර එය ප්‍රතිශතයක් ලෙස 38% කි. දෙවනුවට වෙනත් සත්ත්ව පාලනයේ නිරත වූ බවට වාර්තාවී ඇති වැඩිම ගොවිකාරකයින් සංඛ්‍යාවක් (10) තුනුකකායි සහ ඔඩිට්සුඩිඩාන් ප්‍රාදේශීය ලේකම් කොට්ඨාසවලින් වාර්තා වන අතර එය 20% ක ප්‍රතිශතයකි.

මූලික දිස්ත්‍රික්කය තුළ ජල ජීවි වගාව ඉතාම සුළු වශයෙන් සිදු කෙරෙන බවට වාර්තාවී ඇති අතර එහි නිරත වූ බවට වාර්තාවී ඇති මුළු ගොවිකාරකයින් සංඛ්‍යාව 6 ක් වන අතර ඔවුන් පුරුෂ ගොවිකාරකයින් 5 ක් සහ ස්ත්‍රී ගොවිකාරකයින් 1 ක් ලෙස වේ.

**වගු අංක 3.9 : ප්‍රාදේශීය ලේකම් කොට්ඨාස මට්ටමින් ස්ත්‍රී/ පුරුෂ භාවය අනුව කෘෂිකාර්මික කටයුතුවල නිරත ගොවිකාරකයින් සංඛ්‍යාව - 2014**

ප්‍රා.ලේ.කොට්ඨාසය	කෘෂිකාර්මික කටයුතුවල නිරත වූ ගොවිකාරකයින් සංඛ්‍යාව														
	ඒ වගාව			පොල් වගාව			වෙනත් ස්ථිර බෝග වගාව			වෙනත් කාලීන බෝග වගාව			ගව පාලනය		
	කාරකයින් සංඛ්‍යාව	පුරුෂ	ස්ත්‍රී	කාරකයින් සංඛ්‍යාව	පුරුෂ	ස්ත්‍රී	කාරකයින් සංඛ්‍යාව	පුරුෂ	ස්ත්‍රී	කාරකයින් සංඛ්‍යාව	පුරුෂ	ස්ත්‍රී	කාරකයින් සංඛ්‍යාව	පුරුෂ	ස්ත්‍රී
තුනුකකායි	1,377	1,115	262	1,465	1,131	334	1,323	1,010	313	1,193	901	292	763	582	181
මාන්තායි නැගෙනහිර	876	723	153	1,254	1,035	219	1,101	911	190	1,241	1,008	233	460	383	77
පුද්ගලිකව පුද්ගලික	1,665	1,397	268	6,838	5,186	1,652	5,908	4,561	1,347	3,532	2,768	764	1,564	1,305	259
ඔඩිට්සුඩිඩාන්	2,453	1,980	473	3,051	2,336	715	2,469	1,827	642	2,425	1,817	608	1,227	949	278
මුහුදුබඩපත්තු	1,163	1,014	149	3,059	2,417	642	2,090	1,636	454	675	535	140	420	364	56
වැලිමය	722	513	209	2,415	1,656	759	2,441	1,633	808	1,696	1,168	528	112	83	29
එකතුව	<b>8,256</b>	<b>6,742</b>	<b>1,514</b>	<b>18,082</b>	<b>13,761</b>	<b>4,321</b>	<b>15,332</b>	<b>11,578</b>	<b>3,754</b>	<b>10,762</b>	<b>8,197</b>	<b>2,565</b>	<b>4,546</b>	<b>3,666</b>	<b>880</b>

ප්‍රා.ලේ.කොට්ඨාසය	කෘෂිකාර්මික කටයුතුවල නිරත වූ ගොවිකාරකයින් සංඛ්‍යාව														
	එළ පාලනය			උරු පාලනය			කුකුළු පාලනය			වෙනත් සත්ත්ව පාලනයන්			ජලජීවි වගාව		
	කාරකයින් සංඛ්‍යාව	පුරුෂ	ස්ත්‍රී	කාරකයින් සංඛ්‍යාව	පුරුෂ	ස්ත්‍රී	කාරකයින් සංඛ්‍යාව	පුරුෂ	ස්ත්‍රී	කාරකයින් සංඛ්‍යාව	පුරුෂ	ස්ත්‍රී	කාරකයින් සංඛ්‍යාව	පුරුෂ	ස්ත්‍රී
තුනුකකායි	218	163	55	9	9	-	1,170	878	292	10	7	3	1	1	-
මාන්තායි නැගෙනහිර	125	104	21	-	-	-	895	724	171	6	4	2	-	-	-
පුද්ගලිකව පුද්ගලික	438	312	126	9	7	2	3,512	2,698	814	19	13	6	4	3	1
ඔඩිට්සුඩිඩාන්	211	159	52	11	9	2	2,077	1,501	576	10	7	3	1	1	-
මුහුදුබඩපත්තු	84	61	23	1	1	-	1,386	1,072	314	4	2	2	-	-	-
වැලිමය	21	15	6	5	5	-	131	96	35	1	-	1	-	-	-
එකතුව	<b>1,097</b>	<b>814</b>	<b>283</b>	<b>35</b>	<b>31</b>	<b>4</b>	<b>9,171</b>	<b>6,969</b>	<b>2,202</b>	<b>50</b>	<b>33</b>	<b>17</b>	<b>6</b>	<b>5</b>	<b>1</b>

රූප සටහන 08 - ස්ත්‍රී/ පුරුෂ භාවය අනුව කෘෂිකාර්මික කටයුතුවල නිරත ගොවිකාරකයින් (මූලික දිස්ත්‍රික්කය) - 2014

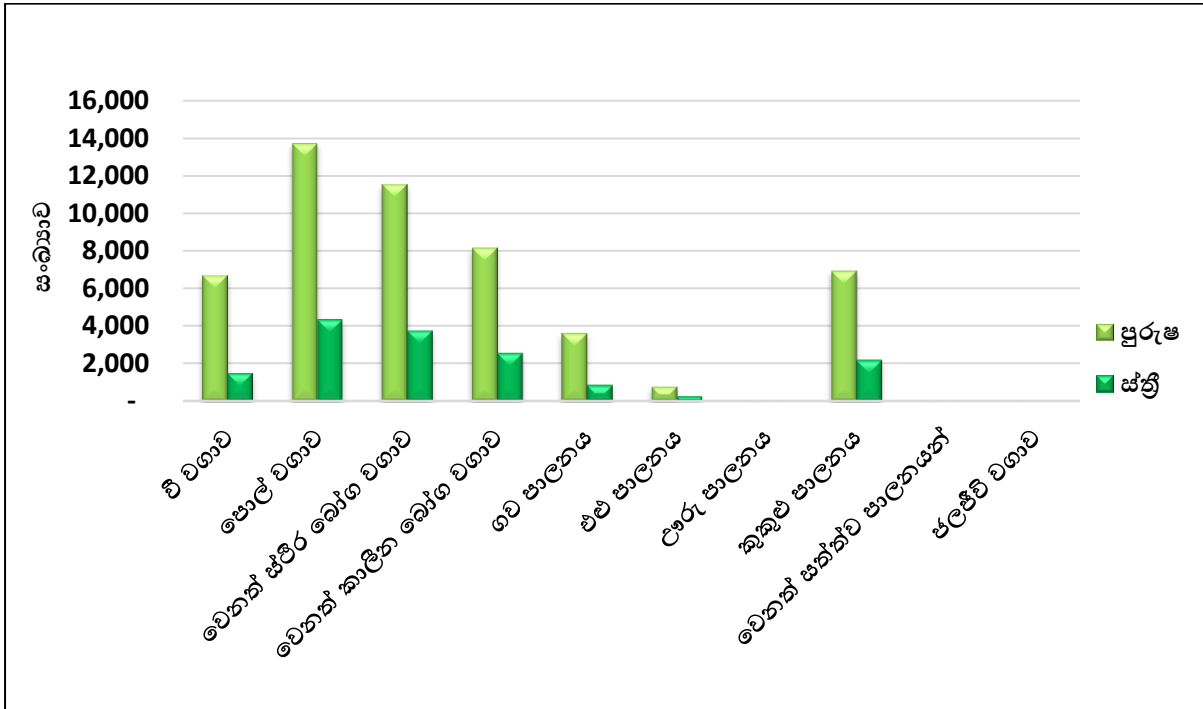

**3.10 : ප්‍රාදේශීය ලේකම් කොට්ඨාස මට්ටමින් ස්ත්‍රී/ පුරුෂ භාවය අනුව කෘෂිකාර්මික කටයුතුවල නිරතව සිටි ගොවිකාරකයින් සංඛ්‍යාවෙහි ප්‍රතිශතය - 2014**

ආර්ථික සංගණනය යටතේ 2014 වර්ෂයේ සිදුකරන ලද කෘෂිකාර්මික කටයුතු ගණන් ගැනීමේ අදියරේදී දිස්ත්‍රික්ක මට්ටමින් එක් එක් ගොවි කාණ්ඩවල ගොවිකාරකයින් නිරතව සිටි ආර්ථික කටයුතු පිළිබඳ තොරතුරු රැස්කරන ලදී.

ඒ අනුව මූලතිව් දිස්ත්‍රික්කයේ ගොවි කාණ්ඩවල ගොවිකාරකයින් තමාගේ ම ආර්ථික කටයුත්ත ලෙස වී වගාවේ යෙදුණු සංඛ්‍යාවෙහි ප්‍රතිශතය 35% කි. මෙම දිස්ත්‍රික්කයේ ප්‍රාදේශීය ලේකම් කොට්ඨාස අතුරින් වී වගාවේ නිරතවූ වැඩිම ගොවිකාරකයින් සංඛ්‍යාවෙහි ප්‍රතිශතය වන 59% ක් තුනුක්කායි ප්‍රාදේශීය ලේකම් කොට්ඨාසයෙන් වාර්තා වන අතර අඩුම ගොවිකාරකයින් සංඛ්‍යාවෙහි ප්‍රතිශතය වන 21% ක් වාර්තා වන්නේ පුදුකුඩිඉරිප්පු හා වැලිඔය යන ප්‍රාදේශීය ලේකම් කොට්ඨාසවලිනි.

මූලතිව් දිස්ත්‍රික්කයේ පොල් වගාව සිදුකරනු ලබන ගොවිකාරකයින්ගේ ප්‍රතිශතය 77% ක් වන අතර එයින් වැඩිම ප්‍රතිශතය වන 86% පුදුකුඩිඉරිප්පු ප්‍රාදේශීය ලේකම් කොට්ඨාසයෙන්ද, අඩුම ප්‍රතිශතය වන 62% තුනුක්කායි ප්‍රාදේශීය ලේකම් කොට්ඨාසයෙන්ද වාර්තාවේ. දිස්ත්‍රික්කයේ ගොවි කාණ්ඩ අතුරින් වෙනත් ස්ථීර හෝග වගාකරනු ලබන ගොවිකාරකයින්ගේ ප්‍රතිශතය 65% කි. එයින් වැඩිම ප්‍රතිශතය 74% පුදුකුඩිඉරිප්පු ප්‍රාදේශීය ලේකම් කොට්ඨාසයෙන්ද, අඩුම ප්‍රතිශතය වන 55% මුහුදුබඩපත්තු ප්‍රාදේශීය ලේකම් කොට්ඨාසයෙන්ද වාර්තාවේ. මූලතිව් දිස්ත්‍රික්කයේ ගොවි කාණ්ඩවල අනෙකුත් කාලීන හෝග වගාව සිදුකරන ලද ගොවිකාරකයින්ගේ ප්‍රතිශතය 46% වන අතර එහි වැඩිම ප්‍රතිශතය වන ගොවිකාරකයින්ගෙන් 73% ක් මාන්තායි නැගෙනහිර ප්‍රාදේශීය ලේකම් කොට්ඨාසයෙන් ද අඩුම ප්‍රතිශතය වන 18% මුහුදුබඩපත්තු ප්‍රාදේශීය ලේකම් කොට්ඨාසයෙන්ද වාර්තාවේ.

දිස්ත්‍රික්කයේ ගව පාලනය සිදුකරන ගොවිකාරකයින්ගේ ප්‍රතිශතය 19% කි. වැඩිවශයෙන් ගව පාලනය සිදුකරනු ලබන ප්‍රාදේශීය ලේකම් කොට්ඨාසය වන්නේ තුනුක්කායි වේ. එම අගය 33% කි. මූලතිව් දිස්ත්‍රික්කයේ එළු පාලනය සිදුකරන ගොවිකාරකයින්ගේ ප්‍රතිශතය 5% ක් වන අතර දිස්ත්‍රික්කයේ වැඩිම ප්‍රතිශතය වන 9% තුනුක්කායි ප්‍රාදේශීය ලේකම් කොට්ඨාසයෙන් වාර්තාවේ. මූලතිව් දිස්ත්‍රික්කයේ ඌරු පාලනය සිදුකරන ගොවිකාරකයින්ගේ සාමාන්‍ය ප්‍රතිශතය 0.1% ක් වන අතර දිස්ත්‍රික්කයේ වැඩිම ප්‍රතිශතය වන 0.4% ද තුනුක්කායි ප්‍රාදේශීය ලේකම් කොට්ඨාසයෙන් වාර්තාවේ. මූලතිව් දිස්ත්‍රික්කයේ කුකුළු පාලනය සිදුකරන ගොවිකාරකයින්ගේ ප්‍රතිශතය 39% කි. වැඩි වශයෙන් කුකුළු පාලනය සිදුකරන ප්‍රාදේශීය ලේකම් කොට්ඨාසය වන්නේ මාන්තායි නැගෙනහිර ප්‍රාදේශීය ලේකම් කොට්ඨාසය (52%) වන අතර අඩුවෙන්ම කුකුළු පාලනය සිදුකරන ප්‍රාදේශීය ලේකම් කොට්ඨාසය වන්නේ වැලිඔය (4%) ප්‍රාදේශීය ලේකම් කොට්ඨාසයයි.

මූලතිව් දිස්ත්‍රික්කයේ වෙනත් සත්ව පාලන කටයුතු සිදුකරන ගොවිකාරකයින්ගේ ප්‍රතිශතය 0.2% ක් ලෙස වාර්තාවන අතර දිස්ත්‍රික්කයේ ජලජීවී වගාව සිදුකරන ගොවිකාරකයින්ගේ ප්‍රතිශතය 0.0% ක් ලෙස වාර්තා වේ.

මෙහිදී සාමාන්‍යයෙන් මූලතිව් දිස්ත්‍රික්කයේ ගොවිකාරකයින්, කෘෂිකාර්මික කටයුතු 3 ක පමණ යෙදී සිටින බව පෙනේ. මාන්තායි නැගෙනහිර ප්‍රාදේශීය ලේකම් කොට්ඨාසයේ ගොවිකාරකයින් සාමාන්‍යයෙන් කෘෂිකාර්මික කටයුතු 4 ක් පමණ සිදුකරමින් වැඩිම කෘෂිකාර්මික කටයුතු ප්‍රමාණයක යෙදෙන අතර වැලිඔය ප්‍රාදේශීය ලේකම් කොට්ඨාසයේ ගොවිකාරකයින් සාමාන්‍යයෙන් කෘෂිකාර්මික කටයුතු 2 ක් පමණ සිදුකරමින් අඩුම කෘෂිකාර්මික කටයුතු ප්‍රමාණයක් සිදු කරයි.

වගු අංක 3.10 : ප්‍රාදේශීය ලේකම් කොට්ඨාස මට්ටමින් ස්ත්‍රී/ පුරුෂ භාවය අනුව කෘෂිකාර්මික කටයුතුවල නිරතව සිටි ගොවිකාරකයින් සංඛ්‍යාවෙහි ප්‍රතිශතය - 2014

ප්‍රා.ලේ.කොට්ඨාසය	කෘෂිකාර්මික කටයුතුවල නිරත වූ ගොවිකාරකයින් සංඛ්‍යාවෙහි ප්‍රතිශතය											
	වී වගාව			පොල් වගාව			වෙනත් ස්ථීර බෝග වගාව			වෙනත් කාලීන බෝග වගාව		
	ගොවිකාරකයින් සංඛ්‍යාව (%)			ගොවිකාරකයින් සංඛ්‍යාව (%)			ගොවිකාරකයින් සංඛ්‍යාව (%)			ගොවිකාරකයින් සංඛ්‍යාව (%)		
	එකතුව	පුරුෂ	ස්ත්‍රී	එකතුව	පුරුෂ	ස්ත්‍රී	එකතුව	පුරුෂ	ස්ත්‍රී	එකතුව	පුරුෂ	ස්ත්‍රී
තුනුකිකායි	59	63	45	62	64	57	56	57	53	51	51	50
මාන්තායි නැගෙනහිර	51	52	47	73	75	67	64	66	58	73	73	71
පුදුකුඩිඉරුප්පු	21	23	14	86	86	85	74	76	69	44	46	39
ඔඩ්දුසුඩිඩාන්	58	65	40	72	77	60	58	60	54	57	60	51
මුහුදුබඩපත්තු	31	34	18	81	81	79	55	55	56	18	18	17
වැලිඔය	21	22	19	71	72	70	72	71	74	50	51	48
<b>එකතුව</b>	<b>35</b>	<b>39</b>	<b>25</b>	<b>77</b>	<b>79</b>	<b>73</b>	<b>65</b>	<b>66</b>	<b>63</b>	<b>46</b>	<b>47</b>	<b>43</b>

ප්‍රා.ලේ.කොට්ඨාසය	කෘෂිකාර්මික කටයුතුවල නිරත වූ ගොවිකාරකයින් සංඛ්‍යාවෙහි ප්‍රතිශතය											
	ගව පාලනය			එළු පාලනය			ඌරු පාලනය			කුකුළු පාලනය		
	ගොවිකාරකයින් සංඛ්‍යාව (%)			ගොවිකාරකයින් සංඛ්‍යාව (%)			ගොවිකාරකයින් සංඛ්‍යාව (%)			ගොවිකාරකයින් සංඛ්‍යාව (%)		
	එකතුව	පුරුෂ	ස්ත්‍රී	එකතුව	පුරුෂ	ස්ත්‍රී	එකතුව	පුරුෂ	ස්ත්‍රී	එකතුව	පුරුෂ	ස්ත්‍රී
තුනුකිකායි	33	33	31	9	9	9	0.4	0.5	0.0	50	50	50
මාන්තායි නැගෙනහිර	27	28	23	7	8	6	0.0	0.0	0.0	52	53	52
පුදුකුඩිඉරුප්පු	20	22	13	6	5	6	0.1	0.1	0.1	44	45	42
ඔඩ්දුසුඩිඩාන්	29	31	23	5	5	4	0.3	0.3	0.2	49	49	48
මුහුදුබඩපත්තු	11	12	7	2	2	3	0.0	0.0	0.0	36	36	39
වැලිඔය	3	4	3	1	1	1	0.1	0.2	0.0	4	4	3
<b>එකතුව</b>	<b>19</b>	<b>21</b>	<b>15</b>	<b>5</b>	<b>5</b>	<b>5</b>	<b>0.1</b>	<b>0.2</b>	<b>0.1</b>	<b>39</b>	<b>40</b>	<b>37</b>

ප්‍රා.ලේ.කොට්ඨාසය	කෘෂිකාර්මික කටයුතුවල නිරත වූ ගොවිකාරකයින් සංඛ්‍යාවෙහි ප්‍රතිශතය						මුළු ගණන		
	වෙනත් සත්ත්ව පාලනයන්			ජලථීවි වගාව					
	ගොවිකාරකයින් සංඛ්‍යාව (%)			ගොවිකාරකයින් සංඛ්‍යාව (%)			ගොවිකාරකයින් නිරත වන සාමාන්‍ය කෘෂිකාර්මික කටයුතු සංඛ්‍යාව		
	එකතුව	පුරුෂ	ස්ත්‍රී	එකතුව	පුරුෂ	ස්ත්‍රී	එකතුව	පුරුෂ	ස්ත්‍රී
තුනුකිකායි	0.4	0.4	0.5	0.0	0.1	0.0	3.2	3.3	3.0
මාන්තායි නැගෙනහිර	0.4	0.3	0.6	0.0	0.0	0.0	3.5	3.5	3.3
පුදුකුඩිඉරුප්පු	0.2	0.2	0.3	0.1	0.1	0.1	3.0	3.0	2.7
ඔඩ්දුසුඩිඩාන්	0.2	0.2	0.3	0.0	0.0	0.0	3.3	3.5	2.8
මුහුදුබඩපත්තු	0.1	0.1	0.2	0.0	0.0	0.0	2.3	2.4	2.2
වැලිඔය	0.0	0.0	0.1	0.0	0.0	0.0	2.2	2.3	2.2
<b>එකතුව</b>	<b>0.2</b>	<b>0.2</b>	<b>0.3</b>	<b>0.0</b>	<b>0.0</b>	<b>0.0</b>	<b>2.9</b>	<b>3.0</b>	<b>2.6</b>

**3.11 : ප්‍රාදේශීය ලේකම් කොට්ඨාස මට්ටමින් වෙනත් රැකියාවන් සහ ආදායම් මාර්ග හා ස්ත්‍රී/ පුරුෂ භාවය අනුව ගොවිකාරකයින්ගේ සංඛ්‍යාව - 2014**

2014 වර්ෂයේ දී සිදුකළ ආර්ථික සංගණනය යටතේ, කෘෂිකාර්මික කටයුතු පිළිබඳ ගණන් ගැනීමේ දී ගොවිකාරකයන්ගේ කෘෂිකර්මාන්තය හැර වෙනත් ආර්ථික කටයුතු වල නිරත වීම හෙවත් ඔවුන්ගේ ප්‍රධාන රැකියාව පිළිබඳ තොරතුරු ප්‍රාදේශීය ලේකම් කොට්ඨාස මට්ටමින් එක් රැස් කරන ලදී. මෙහි දී ගොවිකාරකයින් වැටුප් ලබන රැකියාවක නිරත වන්නේ ද එසේ නිරත වන්නේ නම් එය කුමන අංශයක රැකියාවක් ද යන තොරතුරු ලබා ගන්නා ලදී. ඒ අනුව රාජ්‍ය අංශය, අර්ධ රාජ්‍ය අංශය හා පෞද්ගලික අංශයේ රැකියාවල ඔවුන් නිරත වන බවට වාර්තා විය.

මූලික දිස්ත්‍රික්කයේ හි ගොවිකාරකයන්ගේ වැටුප් සහිත රැකියාවන්වල නිරතවන සංඛ්‍යාවෙන් වැඩිම සංඛ්‍යාවක් (3,359) වාර්තා වී ඇත්තේ පෞද්ගලික අංශයෙහි රැකියාවල නිරත වන ගොවි කාරකයන් වේ. අඩුම සංඛ්‍යාව (459) ක් සේවයෙහි නිරත බවට වාර්තා වන්නේ අර්ධ රාජ්‍ය අංශයෙහි රැකියාවන් වල වේ. රාජ්‍ය අංශයෙහි සේවයේ නිරත සංඛ්‍යාව 1,313 කි. පෞද්ගලික අංශයෙහි රැකියාවල නිරත සංඛ්‍යාවෙන් වැඩි අගයක් පුදුකුඩිඉරිප්පු ප්‍රාදේශීය ලේකම් කොට්ඨාසයෙන් (1,641) වාර්තා වී ඇති අතර අඩුම සංඛ්‍යාව මාන්නායි නැගෙනහිර ප්‍රාදේශීය ලේකම් කොට්ඨාසයෙන් (167) වාර්තා වේ. අර්ධ රාජ්‍ය අංශයෙහි රැකියා කරන ගොවිකාරකයින්ගෙන් ඉහළම අගයක් පුදුකුඩිඉරිප්පු ප්‍රාදේශීය ලේකම් කොට්ඨාසය තුළ බවට තොරතුරු ලැබී ඇත. එය 197 ක් වේ.

රාජ්‍ය අංශයේ රැකියාවල නිරත ගොවිකාරකයින්ගේ ස්ත්‍රී/ පුරුෂ භාවය සැලකීමේ දී එයින් වැඩිම ගොවිකාරකයින් සංඛ්‍යාව වාර්තා වන්නේ පිරිමි වේ. එම පිරිස සංඛ්‍යාත්මකව 1,113 ක් බවට වාර්තා වන අතර රාජ්‍ය අංශයේ රැකියා වල නිරත වන්නන්ගෙන් මුළු ගණනින් 84.8% ප්‍රතිශතයකි. කාන්තාවන් සම්බන්ධව එම අගය 200 වේ. රාජ්‍ය අංශයේ ආදායම් ලබන පිරිමි රැකියා නියුක්තියෙන් ඉහළ ම අගයක් (345) වැලිඔය ප්‍රාදේශීය ලේකම් කොට්ඨාසයෙන් වාර්තා වේ. මෙහි අඩුම අගය වන ගොවිකාරකයින් (91) ගණන රාජ්‍ය අංශයේ සේවය කරන්නන්ගෙන් 6.9% ප්‍රතිශතයක් ලෙස මාන්නායි නැගෙනහිර ප්‍රාදේශීය ලේකම් කොට්ඨාසය තුළ වාර්තා වේ. රාජ්‍ය සේවයෙහි කාන්තාවන් වැඩිම සංඛ්‍යාව වාර්තා වන්නේ පුදුකුඩිඉරිප්පු ප්‍රාදේශීය ලේකම් කොට්ඨාසයෙනි. එය (54) රාජ්‍ය අංශයෙහි සේවය කරන මුළු සංඛ්‍යාවෙන් 4.1% ක් වේ. මාන්නායි නැගෙනහිර ප්‍රාදේශීය ලේකම් කොට්ඨාසයෙන් අඩුම අගය (10) වාර්තා වේ.

අර්ධ රාජ්‍ය අංශයේ හි වැඩිම සංඛ්‍යාව පිරිමි ගොවිකාරකයින් වන බව වගු අංක 11 අනුව වාර්තා වේ. එය අර්ධ රාජ්‍ය අංශයෙහි සංඛ්‍යාවෙන් ප්‍රතිශතයක් වශයෙන් 72.5% ක් වන අතර සංඛ්‍යාත්මකව 333 ක් වේ. එම අගයෙහි ද වැඩිම සංඛ්‍යාව වාර්තාවන්නේ පුදුකුඩිඉරිප්පු ප්‍රාදේශීය ලේකම් කොට්ඨාසයෙහි වන අතර අඩුම අගයක් මාන්නායි නැගෙනහිර ප්‍රාදේශීය ලේකම් කොට්ඨාසයෙන් වාර්තා වේ. මෙම අඩුම අගය අර්ධ රාජ්‍ය අංශයෙහි වැටුප් ලබන රැකියාවල නියුතු ගොවිකාරකයින් ගණනින් (19), 4.1% ප්‍රතිශතයක් දරයි. පුදුකුඩිඉරිප්පු ප්‍රාදේශීය ලේකම් කොට්ඨාසයෙන් ස්ත්‍රී සේවා දායකත්වයේ වැඩිම අගය (68) වාර්තා වන අතර එය අර්ධ රාජ්‍ය අංශයෙහි මුළු ගණනින් 14.8% ක් වේ.

කෘෂිකාර්මික කටයුතු හැර වෙනත් ආර්ථික ක්‍රියාකාරකම්වල නිරත ගොවිකාරකයින්ගෙන් පෞද්ගලික අංශයෙහි සේවයේ නියැලී සිටින්නන් සලකා බැලීමේ දී එම සංඛ්‍යාවෙන් 83.4% ප්‍රතිශතයක් පිරිමි වන අතර එය 2,802 අගයක් ගනී. පෞද්ගලික අංශයෙහි රැකියා කරන පිරිමි වැඩිම අගයක් (1,435) වාර්තා වන්නේ පුදුකුඩිඉරිප්පු ප්‍රාදේශීය ලේකම් කොට්ඨාසයේ වන අතර 42.7% ප්‍රතිශතයක් වේ. අඩුම අගය වන (139) මාන්නායි නැගෙනහිර ප්‍රාදේශීය ලේකම් කොට්ඨාසයෙන් වාර්තා වේ. පුදුකුඩිඉරිප්පු ප්‍රාදේශීය ලේකම් කොට්ඨාසයෙන් පෞද්ගලික අංශයේ වැඩිම කාන්තා සේවා දායකත්වයක් වාර්තා වන අතර එය (206) එම අංශයේ මුළු ගණනින් 6.1% ප්‍රතිශතයක් පෙන්වයි.



වර්ෂ 2014 කෘෂිකාර්මික තොරතුරු අනුව ගොවිකාරකයින් තමාගේම ආර්ථික කටයුතුවල නිරත වීම පිළිබඳ තොරතුරු සලකා බැලීමේ දී ගොවිකාරකයින් තමාගේම කෘෂිකාර්මික කටයුත්තක නිරත වන්නේ ද නොඑසේ නම් තමාගේම කෘෂිකාර්මික නොවන කටයුත්තක නිරත වන්නේද යන තොරතුරු සොයා බලන ලදී. මෙම තොරතුරු ප්‍රාදේශීය ලේකම් කොට්ඨාස අනුව ලබාගෙන ඇත.

මූලතිව් දිස්ත්‍රික්කයේ තමාගේම ආර්ථික කටයුත්තක නිරත වන සංඛ්‍යාව වන 4,232 න් වැඩිම ප්‍රතිශතයක් වන 67.3% තමාගේම කෘෂිකාර්මික නොවන ආර්ථික කටයුත්තක නිරත වන අතර එය සංඛ්‍යාත්මකව 2,850 කි. තමාගේම කෘෂිකාර්මික කටයුත්තක නිරත වන ගොවිකාරකයන් ගණන 1,382 ක් වේ.

තමාගේම කෘෂිකාර්මික කටයුත්තක නිරත ගොවිකාරකයින් සලකාබැලීමේ දී එහි වැඩිම සංඛ්‍යාව (1,087) පිරිමි ගොවිකාරකයින් නියෝජනය කරන අතර එය 78.6% ක ප්‍රතිශතයකි. ස්ත්‍රීන් ගණන 295 ක් වේ. පිරිමි ගොවිකාරකයින්ගේ ද වැඩිම සංඛ්‍යාව (258) පුදුකුඩිඉරිප්පු ප්‍රාදේශීය ලේකම් කොට්ඨාසයෙන් වාර්තා වේ. එය 18.6% ප්‍රතිශතයක් වේ. තුනුකිකායි ප්‍රාදේශීය ලේකම් කොට්ඨාසයෙන් එහි අඩුම අගය වාර්තා කරයි. 8.5% ක ප්‍රතිශතයක් ගන්නා එය සංඛ්‍යාත්මකව 118 කි. තමාගේම කෘෂිකාර්මික කටයුත්තක නිරත කාන්තා ගොවිකාරකයින් වැඩිම සංඛ්‍යාව (98) වැලිඔය ප්‍රාදේශීය ලේකම් කොට්ඨාසයෙන් ද අඩුම අගය (23) මුහුදුබඩපත්තු ප්‍රාදේශීය ලේකම් කොට්ඨාසයෙන් ද වාර්තාවේ.

තමාගේම කෘෂිකාර්මික නොවන කටයුත්තක නිරත ගොවිකාරකයින් පිළිබඳ වාර්තා අනුව ද පුරුෂ ගොවිකාරකයින් වැඩි අගයක් ගන්නා බව පෙන්වා දිය හැකිය. ඒ අනුව පුරුෂ ගොවිකාරකයින් 2,338 ක් හා ස්ත්‍රී ගොවිකාරකයින් 512 ක් වේ. පුරුෂ ගොවිකාරකයින් සලකා බැලීමේ දී පුදුකුඩිඉරිප්පු ප්‍රාදේශීය ලේකම් කොට්ඨාසයේ වැඩිම සංඛ්‍යාවක් (1,315) වාර්තා වන අතර එය කෘෂිකාර්මික නොවන කටයුත්තක නිරත සංඛ්‍යාවෙන් 46.1% ප්‍රතිශතයක් පෙන්වයි. ස්ත්‍රී ගොවිකාරකයින්ගේ ද වැඩිම අගය (306) එම ප්‍රාදේශීය ලේකම් කොට්ඨාසයේම වාර්තා වන අතර මාන්තායි නැගෙනහිර ප්‍රාදේශීය ලේකම් කොට්ඨාසයෙන් අඩුම අගයක් (13) වාර්තා වේ.

ගොවිකාරකයින්, සේවා යෝජකයන් ලෙස ඔවුන්ගේ ආදායම් මාර්ග ශක්තිමත් කර ගෙන තිබේද? එසේ නොමැති නම් වෙනත් ආදායම් මාර්ගයක් තම ආදායම් මාර්ගය ලෙස තෝරාගෙන තිබේද? යන කරුණ සම්බන්ධයෙන් ද 2014 ආර්ථික සංගණයේ දී තොරතුරු ලබා ගන්නා ලදී.

වෙනත් ආදායම් මාර්ග සම්බන්ධයෙන් තොරතුරු සලකාබැලීමේ දී මූලතිව් දිස්ත්‍රික්කයේ එවැනි ආදායම් මාර්ග ඇති ගොවි කාරකයන් ගණන 1,932 ක් වාර්තා වේ. එම සංඛ්‍යාවෙන් 75.3% ප්‍රතිශතයක් පුරුෂ ගොවිකාරකයින් වේ. සමස්ථයක් ලෙස ආදායම්වල ස්වභාවය සැලකීමේදී වැඩිම පිරිමි ගොවිකාරකයින් නියෝජනය දක්නට ලැබෙන්නේ පුදුකුඩිඉරිප්පු ප්‍රාදේශීය ලේකම් කොට්ඨාසයෙනි. එය සංඛ්‍යාත්මකව 618 ක් වන අතර මුළු අගයෙන් 31.9% කි. අඩුම පිරිමි සංඛ්‍යාව (8) වාර්තා වන්නේ මාන්තායි නැගෙනහිර ප්‍රාදේශීය ලේකම් කොට්ඨාසයේ වේ. කාන්තාවන් වැඩිම ගණනක් (263) පුදුකුඩිඉරිප්පු ප්‍රාදේශීය ලේකම් කොට්ඨාසයෙන් වාර්තා වේ.

සේවා යෝජකයන් හා වෙනත් ආදායම් මාර්ග සහිත ගොවිකාරකයන් සලකාබැලීමේදී වෙනත් ආදායම් මාර්ග සහිත ගොවිකාරකයන් ගණන වැඩි අගයක් (1,932) ගෙන ඇති බව වගුවට අනුව පෙන්වා දිය හැකිය. එය 96.7% ක් වේ. සේවා යෝජකයන් සිටිනුයේ 65 දෙනෙකු පමණි.

සේවා යෝජකයන්ගෙන් ද පුරුෂ ගොවිකාරකයින් සංඛ්‍යාත්මකව ඉහළ අගයක් ගනී. එම අගය 58 ක් වන විට කාන්තා ගොවිකාරකයින් 7 ක් පමණක් වාර්තා වේ. පුරුෂ ගොවිකාරකයින්ගේ සංඛ්‍යාවෙන් 50.7% වන 33 දෙනෙකු පුදුකුඩිඉරිප්පු ප්‍රාදේශීය ලේකම් කොට්ඨාසයේ වාර්තා වන අතර මාන්තායි නැගෙනහිර හා ඔඩිඩුසුඩිඩාන් ප්‍රාදේශීය ලේකම් කොට්ඨාස වල සේවා යෝජකයින් එක් අයෙකු

බැගින් වාර්තා වේ. කාන්තා සේවායෝජකයන් 7 ක් වාර්තා වනුයේ වැලිඔය ප්‍රාදේශීය ලේකම් කොට්ඨාසයෙන් 2 දෙනෙකු හා අනෙකුත් ප්‍රාදේශීය ලේකම් කොට්ඨාස වලින් එක් අයෙකු බැගින්.

වෙනත් ආදායම් මාර්ග සහිත ගොවිකාරකයින් ද වැඩි සංඛ්‍යාව (1,455) පිරිමි ගොවිකාරකයින් වන විට කාන්තා ගොවිකාරකයින් සංඛ්‍යාව 477 ක් ලෙස වාර්තා වේ. එම පිරිමි ගොවිකාරකයින් සංඛ්‍යාවෙන් 42.5% ප්‍රතිශතයක් පුද්ගලිකව පුද්ගලිකව ප්‍රාදේශීය ලේකම් කොට්ඨාසයෙන් වාර්තා වන අතර අවම අගය 8 ක් (0.5%) මාන්තයී නැගෙනහිර ප්‍රාදේශීය ලේකම් කොට්ඨාසයෙන් වාර්තා වේ. පුද්ගලිකව පුද්ගලිකව ප්‍රාදේශීය ලේකම් කොට්ඨාසයෙහි වෙනත් ආදායම් මාර්ග සහිත කාන්තා ගොවිකාරකයින් වැඩිම සංඛ්‍යාව (263) ක් වාර්තා වන අතර එය, එම ආදායම් මාර්ග සහිත කාන්තා ගොවිකාරකයින් සංඛ්‍යාවෙන් 55.1% ක ප්‍රතිශතයකි. මාන්තයී නැගෙනහිර ප්‍රාදේශීය ලේකම් කොට්ඨාසයේ වෙනත් ආදායම් මාර්ග සහිත අඩුම කාන්තා ගොවිකාරකයින් සංඛ්‍යාවක් (3) වාර්තා වන අතර එය එම ආදායම් මාර්ග සහිත කාන්තා ගොවිකාරකයින් සංඛ්‍යාවෙන් 0.6% ක් වේ.

වගු අංක 3.11 : ප්‍රාදේශීය ලේකම් කොට්ඨාස මට්ටමින් වෙනත් රැකියාවන් සහ ආදායම් මාර්ග හා ස්ත්‍රී/ පුරුෂ භාවය අනුව ගොවිකාරකයින්ගේ සංඛ්‍යාව - 2014

ප්‍රා.ලේ.කොට්ඨාසය	වැටුප් ලබන රැකියාවක නිරත ගොවිකාරකයින් සංඛ්‍යාව											
	රාජ්‍ය අංශය			අර්ධ රාජ්‍ය අංශය			පුද්ගලික අංශය			මුළු සංඛ්‍යාව		
	පුරුෂ	ස්ත්‍රී	මුළු ගණන	පුරුෂ	ස්ත්‍රී	මුළු ගණන	පුරුෂ	ස්ත්‍රී	මුළු ගණන	පුරුෂ	ස්ත්‍රී	මුළු ගණන
තුනුකිකායි	103	24	127	27	8	35	179	35	214	309	67	376
මාන්තයී නැගෙනහිර	91	10	101	19	6	25	139	28	167	249	44	293
පුද්ගලිකව පුද්ගලිකව	235	54	289	129	68	197	1,435	206	1,641	1,799	328	2,127
ඔඩ්දුසුඩ්ඩාන්	108	36	144	24	15	39	354	79	433	486	130	616
මුහුදුබඩපත්තු	231	38	269	45	5	50	505	156	661	781	199	980
වැලිඔය	345	38	383	89	24	113	190	53	243	624	115	739
එකතුව	1,113	200	1,313	333	126	459	2,802	557	3,359	4,248	883	5,131

ප්‍රා.ලේ.කොට්ඨාසය	ගොවිකාරකයින් සංඛ්‍යාව								
	තමාගේම කෘෂිකාර්මික කටයුත්තක නිරත			තමාගේම කෘෂිකාර්මික නොවන කටයුත්තක නිරත			මුළු සංඛ්‍යාව		
	පුරුෂ	ස්ත්‍රී	මුළු ගණන	පුරුෂ	ස්ත්‍රී	මුළු ගණන	පුරුෂ	ස්ත්‍රී	මුළු ගණන
තුනුකිකායි	118	28	146	174	18	192	292	46	338
මාන්තයී නැගෙනහිර	169	37	206	122	13	135	291	50	341
පුද්ගලිකව පුද්ගලිකව	258	78	336	1,315	306	1,621	1,573	384	1,957
ඔඩ්දුසුඩ්ඩාන්	158	31	189	243	67	310	401	98	499
මුහුදුබඩපත්තු	170	23	193	370	86	456	540	109	649
වැලිඔය	214	98	312	114	22	136	328	120	448
එකතුව	1,087	295	1,382	2,338	512	2,850	3,425	807	4,232

ප්‍රා.ලේ.කොට්ඨාසය	ගොවිකාරකයින් සංඛ්‍යාව								
	සේවායෝජක			වෙනත්			මුළු සංඛ්‍යාව		
	පුරුෂ	ස්ත්‍රී	මුළු ගණන	පුරුෂ	ස්ත්‍රී	මුළු ගණන	පුරුෂ	ස්ත්‍රී	මුළු ගණන
තුනුකිකායි	12	1	13	421	83	504	433	84	517
මාන්තයී නැගෙනහිර	1	1	2	8	3	11	9	4	13
පුද්ගලිකව පුද්ගලිකව	33	1	34	618	263	881	651	264	915
ඔඩ්දුසුඩ්ඩාන්	1	1	2	96	25	121	97	26	123
මුහුදුබඩපත්තු	5	1	6	148	47	195	153	48	201
වැලිඔය	6	2	8	164	56	220	170	58	228
එකතුව	58	7	65	1,455	477	1,932	1,513	484	1,997

**3.12 : ප්‍රාදේශීය ලේකම් කොට්ඨාස මට්ටමින් කෘෂිකාර්මාන්තය හැර වෙනත් ආර්ථික කටයුත්තක නිරත ගොවිකාරකයින් සංඛ්‍යාව - 2014**

මෙවර පවත්වන ලද ආර්ථික සංගණනයේ කෘෂිකාර්මික තොරතුරු රැස්කිරීමේ අදියරේදී ගොවිකාරකයා කෘෂිකාර්මාන්තයට අමතරව වෙනත් ආර්ථික කටයුත්තක නිරතවේද? නැද්ද? යන්න පිළිබඳවද තොරතුරු රැස්කරන ලදී.

මූලික දිස්ත්‍රික්කයේ සිටින මුළු ගොවිකාරකයින් සංඛ්‍යාව 23,414 කි. ඉන් වැඩිම ගොවිකාරකයින් සංඛ්‍යාව (7,944) පුද්ගලිකව ප්‍රාදේශීය ලේකම් කොට්ඨාසයෙන් වාර්තා වන අතර එය 33.9% කි. අඩුම ගොවිකාරකයින් සංඛ්‍යාව (1,707) මාන්තායි නැගෙනහිර ප්‍රාදේශීය ලේකම් කොට්ඨාසයෙන් වාර්තා වන අතර එය 7.3% කි.

එම දිස්ත්‍රික්කයේ පදිංචි මුළු ගොවිකාරකයින්ගෙන් කෘෂිකාර්මාන්තයට අමතරව වෙනත් ආර්ථික කටයුත්තක නිරත ගොවිකාරකයින් සංඛ්‍යාව 11,360 වන අතර ඉන් වැඩිම අගය වන 4,998 පුද්ගලිකව ප්‍රාදේශීය ලේකම් කොට්ඨාසයෙන් වාර්තා වේ. ප්‍රතිශතක වශයෙන් එය 44% කි. කෘෂිකාර්මාන්තයට අමතරව වෙනත් ආර්ථික කටයුත්තක නිරත ගොවිකාරකයින්ගෙන් අඩුම සංඛ්‍යාව වන 646 මාන්තායි නැගෙනහිර ප්‍රාදේශීය ලේකම් කොට්ඨාසයෙන් වාර්තා වන අතර එය ප්‍රතිශතක වශයෙන් 5.7% කි.

එමෙන්ම මන්නාරම දිස්ත්‍රික්කයේ පදිංචි මුළු ගොවිකාරකයින්ගෙන් කෘෂිකාර්මික කටයුතුවල පමණක් නිරත වන ගොවිකාරකයින් සංඛ්‍යාව 12,054 ක් වන අතර ඉන් වැඩිම අගය වන 3,000 ඔඩිසුසුඩ්ඩාන් ප්‍රාදේශීය ලේකම් කොට්ඨාසයෙන් වාර්තා වේ. ප්‍රතිශතක වශයෙන් එය 24.9% කි. එමෙන්ම එහි අඩුම සංඛ්‍යාව වන 1,061 මාන්තායි නැගෙනහිර ප්‍රාදේශීය ලේකම් කොට්ඨාසයෙන් වාර්තා වන අතර එය ප්‍රතිශතක වශයෙන් 8.8% කි.

**වගු අංක 3.12 : ප්‍රාදේශීය ලේකම් කොට්ඨාස මට්ටමින් වෙනත් ආර්ථික කටයුත්තක නිරත ගොවිකාරකයින් සංඛ්‍යාව - 2014**

ප්‍රා.ලේ.කොට්ඨාසය	ගොවිකාරකයින්					
	වෙනත් ආර්ථික කටයුත්තක නිරත සංඛ්‍යාව	%	වෙනත් ආර්ථික කටයුත්තක නිරත නොවන සංඛ්‍යාව	%	මුළු ගණන	%
තුනුකකායි	1,231	10.8	1,115	9.3	2,346	10.0
මාන්තායි නැගෙනහිර	646	5.7	1,061	8.8	1,707	7.3
පුද්ගලිකව	4,998	44.0	2,946	24.4	7,944	33.9
ඔඩිසුසුඩ්ඩාන්	1,239	10.9	3,000	24.9	4,239	18.1
මුහුදුබඩපත්තු	1,828	16.1	1,971	16.3	3,799	16.2
වැලිමය	1,418	12.5	1,961	16.3	3,379	14.4
<b>එකතුව</b>	<b>11,360</b>	<b>100.0</b>	<b>12,054</b>	<b>100.0</b>	<b>23,414</b>	<b>100.0</b>

රූප සටහන 09 - ප්‍රාදේශීය ලේකම් කොට්ඨාස මට්ටමින් වෙනත් ආර්ථික කටයුත්තක නිරත ගොවිකාරකයින් (මූලතිව් දිස්ත්‍රික්කය) - 2014

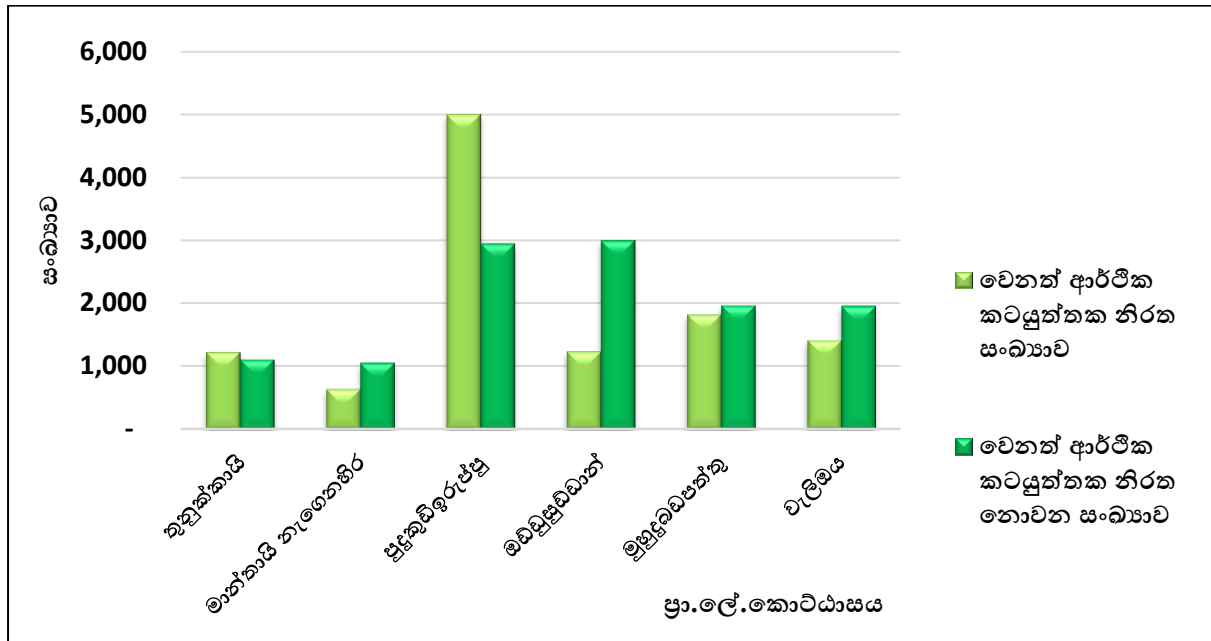

**3.13 : මූලික දිස්ත්‍රික්කයේ ගොවිකාරකයින් සතු වෙනත් දිස්ත්‍රික්කවල පිහිටි බිම් කැබලි සංඛ්‍යාව සහ බිම් ප්‍රමාණය (අක්කර) - 2014**

2014 ආර්ථික සංගණනයේ කෘෂිකාර්මික තොරතුරු රැස්කිරීමේ අදියරේදී කුඩා ගොවිකාණ්ඩවල ගොවිකාරකයින්ගේ බිම් කැබලි හා බිම් ප්‍රමාණය පිළිබඳව ද තොරතුරු රැස්කරන ලදී. ඒ අනුව මූලික දිස්ත්‍රික්කයෙහි පදිංචි ගොවිකාරකයින්ට අයත් මූලික සහ අනෙකුත් දිස්ත්‍රික්කයන්වල බිම් කැබලි හා බිම් ප්‍රමාණයන්ගේ ව්‍යාප්තිය මෙමගින් විස්තර කරනු ලබයි.

මූලික දිස්ත්‍රික්කයෙහි පදිංචි ගොවිකාරකයින්ට අයත් මූලික සහ අනෙකුත් දිස්ත්‍රික්කයන් වල පිහිටි මුළු බිම් කැබලි ගණන 37,942 ක් වන අතර එම බිම් ප්‍රමාණය අක්කර 59,227 කි. එම මුළු බිම් කැබලි ගණනින් හා බිම් ප්‍රමාණයෙන් වැඩිම බිම් කැබලි ගණන හා බිම් ප්‍රමාණය මූලික දිස්ත්‍රික්කයෙන් වාර්තා වන අතර පිළිවෙලින් එය 37,607 ක් හා අක්කර 58,523.5 කි. එය ප්‍රතිශතක් වශයෙන් 98.8% කි. දෙවනුවට වැඩිම බිම් කැබලි ගණන හා බිම් ප්‍රමාණය කිලිනොච්චි දිස්ත්‍රික්කයෙන් වාර්තා වන අතර පිළිවෙලින් එය 109 ක් හා අක්කර 293 කි. එය ප්‍රතිශතක් වශයෙන් 0.5% කි.

ගොවිකාරකයින්ට අයත් මූලික සහ අනෙකුත් දිස්ත්‍රික්ක වල පිහිටි අක්කර 1ට වඩා අඩු මුළු බිම් කැබලි සංඛ්‍යාව 11,998 වන අතර එම බිම් ප්‍රමාණය අක්කර 5,716.8 කි. මෙයින් වැඩිම බිම් කැබලි ගණන වන 11,920 මූලික දිස්ත්‍රික්කයෙන් වාර්තා වන අතර එම බිම් ප්‍රමාණය අක්කර 5,485.9 කි. දෙවනුවට වැඩිම බිම් කැබලි ගණන (24) යාපනය සහ මන්නාරම දිස්ත්‍රික්කවලින් වාර්තා වන අතර දෙවනුවට වැඩිම බිම් ප්‍රමාණය (අක්කර 10.3) මන්නාරම දිස්ත්‍රික්කයෙන් වාර්තා වේ.

ගොවිකාරකයින්ට අයත් අක්කර 1ත් 2ත් අතර මුළු බිම් කැබලි සංඛ්‍යාව 12,336 වන අතර එම බිම් ප්‍රමාණය අක්කර 13,663.7 කි. මෙයින් වැඩිම බිම් කැබලි ගණන හා බිම් ප්‍රමාණය මූලික දිස්ත්‍රික්කයෙන් වාර්තා වන අතර එය පිළිවෙලින් 12,241 ක් හා අක්කර 13,077.7 කි. දෙවනුවට වැඩිම බිම් කැබලි ගණන හා බිම් ප්‍රමාණය කිලිනොච්චි දිස්ත්‍රික්කයෙන් වන අතර එය පිළිවෙලින් 26 ක් හා අක්කර 30.0 කි.

මෙම දිස්ත්‍රික්කයෙහි පදිංචි ගොවිකාරකයින්ට අයත් අක්කර 2ත් 3ත් අතර මුළු බිම් කැබලි සංඛ්‍යාව 6,918 වන අතර එම බිම් ප්‍රමාණය අක්කර 14,192.6 කි. මෙයින් වැඩිම බිම් කැබලි ගණන හා බිම් ප්‍රමාණය මූලික දිස්ත්‍රික්කයෙන් වාර්තා වන අතර එය පිළිවෙලින් 6,834 ක් හා අක්කර 13,518.2 කි. දෙවනුවට වැඩිම බිම් කැබලි ගණන හා බිම් ප්‍රමාණය කිලිනොච්චි දිස්ත්‍රික්කයෙන් වන අතර එය පිළිවෙලින් 43 ක් හා අක්කර 94.0 කි.

එමෙන්ම දිස්ත්‍රික්කයෙහි පදිංචි ගොවිකාරකයින්ට අයත් අක්කර 3ත් 4ත් අතර මුළු බිම් කැබලි සංඛ්‍යාව 4,157 වන අතර එම බිම් ප්‍රමාණය අක්කර 12,617.6 කි. මෙයින් වැඩිම බිම් කැබලි ගණන හා බිම් ප්‍රමාණය මූලික දිස්ත්‍රික්කයෙන් වාර්තා වන අතර එය පිළිවෙලින් 4,123 ක් හා අක්කර 12,073.4 කි. දෙවනුවට වැඩිම බිම් කැබලි ගණන හා බිම් ප්‍රමාණය කිලිනොච්චි දිස්ත්‍රික්කයෙන් වාර්තා වන අතර එය පිළිවෙලින් 15 ක් හා අක්කර 42.0 කි.

මෙම දිස්ත්‍රික්කයෙහි පදිංචි ගොවිකාරකයින්ට අයත් අක්කර 4ත් 5ත් අතර මුළු බිම් කැබලි සංඛ්‍යාව 824 වන අතර එම බිම් ප්‍රමාණය අක්කර 3,328.5 කි. මෙයින් වැඩිම බිම් කැබලි ගණන හා බිම් ප්‍රමාණය මූලික දිස්ත්‍රික්කයෙන් වාර්තා වන අතර එය පිළිවෙලින් 814 ක් හා අක්කර 3,172.5 කි. දෙවනුවට වැඩිම බිම් කැබලි ගණන හා බිම් ප්‍රමාණය වව්නියා දිස්ත්‍රික්කයෙන් වාර්තා වන අතර එය පිළිවෙලින් 5 ක් හා අක්කර 20.0 කි.

මූලික දිස්ත්‍රික්කයෙහි පදිංචි ගොවිකාරකයින්ට අයත් අක්කර 5ත් 10ත් අතර මුළු බිම් කැබලි සංඛ්‍යාව 1,457 වන අතර එම බිම් ප්‍රමාණය අක්කර 8,690.9 කි. මෙයින් වැඩිම බිම් කැබලි ගණන හා බිම් ප්‍රමාණය මූලික දිස්ත්‍රික්කයෙන් වාර්තා වන අතර එය පිළිවෙලින් 1,434 ක් හා අක්කර 8,252.4

කි. දෙවනුවට වැඩිම බිම් කැබලි ගණන (7) වචනියාව හා කිලිනොච්චි දිස්ත්‍රික්කයන්ගෙන් සමානව වාර්තා වන අතර දෙවනුවට වැඩිම බිම් ප්‍රමාණය (අක්කර 41.0) කිලිනොච්චි දිස්ත්‍රික්කයෙන් වාර්තා වේ.

මෙම දිස්ත්‍රික්කයෙහි පදිංචි ගොවිකාරකයින්ට අයත් අක්කර 10ත් 20ත් අතර මුළු බිම් කැබලි සංඛ්‍යාව 233 වන අතර එම බිම් ප්‍රමාණය අක්කර 2,779.9 කි. මෙයින් වැඩිම බිම් කැබලි ගණන හා බිම් ප්‍රමාණය මූලික දිස්ත්‍රික්කයෙන් වාර්තා වන අතර එය පිළිවෙලින් 222 ක් හා අක්කර 2,556.5 කි. දෙවනුවට වැඩිම බිම් කැබලි ගණන හා බිම් ප්‍රමාණය කිලිනොච්චි දිස්ත්‍රික්කයෙන් වාර්තා වන අතර එය පිළිවෙලින් 7 ක් හා අක්කර 70.0 කි.

මූලික දිස්ත්‍රික්කයෙහි පදිංචි ගොවිකාරකයින්ට අයත් අක්කර 20 - 50 අතර මුළු බිම් කැබලි සංඛ්‍යාව 19 වන අතර එම බිම් ප්‍රමාණය අක්කර 386.9 කි. අක්කර 20 - 50 අතර සියලු බිම් පිහිටා ඇත්තේ මූලික දිස්ත්‍රික්කයේ විම විශේෂත්වයකි.

මූලික දිස්ත්‍රික්කයෙහි පදිංචි ගොවිකාරකයින්ට අයත් අක්කර 50 ට වැඩි මුළු බිම් කැබලි කිසිවක් වාර්තාවී නොමැත.

**වගු අංක 3.13 : මූලික දිස්ත්‍රික්කයේ ගොවිකාරකයින්ගේ සතු වෙනත් දිස්ත්‍රික්කවල පිහිටි බිම් කැබලි සංඛ්‍යාව සහ බිම් ප්‍රමාණය- 2014**

දිස්ත්‍රික්කය	ගොවිකාරකයින් සතු වෙනත් දිස්ත්‍රික්කවල පිහිටි බිම් කැබලි සංඛ්‍යාව හා ප්‍රමාණය									
	අක්කර 1 ට අඩු		අක්කර 1-2 අතර		අක්කර 2-3 අතර		අක්කර 3-4 අතර		අක්කර 4-5 අතර	
	බිම් කැබලි සංඛ්‍යාව	බිම් ප්‍රමාණය	බිම් කැබලි සංඛ්‍යාව	බිම් ප්‍රමාණය	බිම් කැබලි සංඛ්‍යාව	බිම් ප්‍රමාණය	බිම් කැබලි සංඛ්‍යාව	බිම් ප්‍රමාණය	බිම් කැබලි සංඛ්‍යාව	බිම් ප්‍රමාණය
කොළඹ	-	-	2	2.0	-	-	-	-	-	-
ගම්පහ	1	0.5	2	2.5	-	-	-	-	-	-
මහනුවර	-	-	1	1.0	-	-	-	-	-	-
මාතලේ	4	2.0	6	7.5	3	6.0	6	16.0	-	-
යාපනය	24	7.2	17	19.0	7	14.0	2	6.5	-	-
මන්නාරම	24	10.3	18	20.5	13	25.0	5	14.0	2	8.0
වචනියාව	10	3.8	16	17.8	11	23.0	3	9.0	5	20.0
මූලික	11,920	5,485.9	12,241	13,077.7	6,834	13,518.2	4,123	12,073.4	814	3,172.5
කිලිනොච්චි	8	3.8	26	30.0	43	94.0	15	42.0	3	12.0
මඩකලපුව	1	0.1	-	-	1	2.0	1	3.0	-	-
අම්පාර	1	0.5	-	-	-	-	-	-	-	-
ත්‍රිකුණාමලය	2	0.6	3	3.0	2	4.0	1	3.0	-	-
පුත්තලම	1	0.8	3	3.0	1	2.0	1	3.0	-	-
අම්පාර	-	-	-	-	1	2.0	-	-	-	-
පොළොන්නරුව	1	0.5	-	-	2	3.0	-	-	-	-
රත්නපුර	1	0.5	-	-	-	-	-	-	-	-
කැගල්ල	-	-	1	1.0	-	-	-	-	-	-
<b>එකතුව</b>	<b>11,998</b>	<b>5,716.8</b>	<b>12,336</b>	<b>13,663.7</b>	<b>6,918</b>	<b>14,192.6</b>	<b>4,157</b>	<b>12,617.6</b>	<b>824</b>	<b>3,328.5</b>

දිස්ත්‍රික්කය	ගොවිකාරකයින් සතු වෙනත් දිස්ත්‍රික්කවල පිහිටි බිම් කැබලි සංඛ්‍යාව හා ප්‍රමාණය										
	අක්කර 5-10 අතර		අක්කර 10-20 අතර		අක්කර 20-50 අතර		අක්කර 50 ට වැඩි		මුළු සංඛ්‍යාව		
	බිම් කැබලි සංඛ්‍යාව	බිම් ප්‍රමාණය	බිම් කැබලි සංඛ්‍යාව	බිම් ප්‍රමාණය	බිම් කැබලි සංඛ්‍යාව	බිම් ප්‍රමාණය	බිම් කැබලි සංඛ්‍යාව	බිම් ප්‍රමාණය	බිම් කැබලි සංඛ්‍යාව	බිම් ප්‍රමාණය	%
කොළඹ	-	-	-	-	-	-	-	-	2	2.4	0.0
ගම්පහ	-	-	1	9.0	-	-	-	-	4	12.5	0.0
මහනුවර	-	-	-	-	-	-	-	-	1	1.0	0.0
මාතලේ	-	-	-	-	-	-	-	-	19	32.3	0.1
යාපනය	4	17.0	1	10.0	-	-	-	-	55	74.0	0.1
මන්නාරම	1	6.0	-	-	-	-	-	-	63	83.7	0.1
වවුනියාව	7	40.0	-	-	-	-	-	-	52	114.3	0.2
<b>මූලික</b>	<b>1,434</b>	<b>8,252.4</b>	<b>222</b>	<b>2,556.5</b>	<b>19</b>	<b>386.9</b>	<b>-</b>	<b>-</b>	<b>37,607</b>	<b>58,523.5</b>	<b>98.8</b>
කිලිනොච්චි	7	41.0	7	70.0	-	-	-	-	109	293.0	0.5
මඩකලපුව	2	13.0	-	-	-	-	-	-	5	18.5	0.0
අම්පාර	1	5.0	-	-	-	-	-	-	2	6.3	0.0
ත්‍රිකුණාමලය	1	5.0	2	33.0	-	-	-	-	11	48.8	0.1
පුත්තලම	-	-	-	-	-	-	-	-	6	8.9	0.0
අම්පාර	-	-	-	-	-	-	-	-	1	1.9	0.0
පොළොන්නරුව	-	-	-	-	-	-	-	-	3	4.3	0.0
රත්නපුර	-	-	-	-	-	-	-	-	1	1.0	0.0
කැගල්ල	-	-	-	-	-	-	-	-	1	1.0	0.0
<b>එකතුව</b>	<b>1,457</b>	<b>8,690.9</b>	<b>233</b>	<b>2,779.9</b>	<b>19</b>	<b>386.9</b>	<b>-</b>	<b>-</b>	<b>37,942</b>	<b>59,227.0</b>	<b>100.0</b>

**3.14 : ප්‍රාදේශීය ලේකම් කොට්ඨාස මට්ටමින් බිම් කැබලි ගණන අනුව ගොවිකාරකයින් සංඛ්‍යාව - 2014**

මූලික දිස්ත්‍රික්කයේ ප්‍රාදේශීය ලේකම් කොට්ඨාස මට්ටමින් එක් ගොවිකාරකයකු විසින් හිමිකම් කියනු ලබන බිම් කැබලි ගණන මෙමගින් පෙන්නුම් කරයි. ඒ අනුව හිමිකම් කියනු ලබන බිම් කැබලි සංඛ්‍යාව අනුව ගොවිකාරකයින්ගේ ව්‍යාප්තියේ පැහැදිලි විචලනයක් දැකිය හැකිය.

මූලික දිස්ත්‍රික්කයේ බහුතරයක් හිමිකම් කියන්නේ බිම් කැබලි ගණන 1 ටය. පුදුකුඩිඉරිප්පු සහ ඔඩ්දුසුඩ්ඩාන් ප්‍රාදේශීය ලේකම් කොට්ඨාස වල එම සංඛ්‍යාව පිළිවෙලින් 5,510 හා 1,814 ක් වේ. දෙවනුව වැඩි ගොවිකාරකයින් සංඛ්‍යාවක් හිමිකම් කියනු ලබන්නේ කැබලි ගණන 2 ට වේ. එම සංඛ්‍යාව ගොවිකාරකයින් 7,287 ක් වේ. කැබලි ගණන 2 ක් යටතේ වැඩිම ගොවිකාරකයින් සංඛ්‍යාව (1,615) පුදුකුඩිඉරිප්පු ප්‍රාදේශීය ලේකම් කොට්ඨාසයෙන් වාර්තා වේ.

බිම් කැබලි ගණන 3 ට හිමිකම් ඇති මුළු ගොවිකාරකයින් සංඛ්‍යාව 2,611 ක් වාර්තා වී ඇති අතර එයින් වැඩිම සංඛ්‍යාව (726) වැලිඔය ප්‍රාදේශීය ලේකම් කොට්ඨාසයෙන් වාර්තා වී ඇත. කැබලි ගණන 4 යටතේ ගොවිකාරකයින් සංඛ්‍යාව 558 ක් ද කැබලි ගණන 5 ක් යටතේ ගොවිකාරකයින් සංඛ්‍යාව 181 ක් ද කැබලි ගණන 6 ක් යටතේ ගොවිකාරකයින් සංඛ්‍යාව 83 ක් ද කැබලි ගණන 7 ක් යටතේ ගොවිකාරකයින් සංඛ්‍යාව 30 ක් ද කැබලි ගණන 8 ක් යටතේ ගොවිකාරකයින් සංඛ්‍යාව 16 ක් ද කැබලි ගණන 9 ක් යටතේ ගොවිකාරකයින් සංඛ්‍යාව 12 ක් ද කැබලි ගණන 10 ක් හෝ ඊට වැඩි යටතේ ගොවිකාරකයින් සංඛ්‍යාව 7 ක් ද වාර්තා වී ඇත. බිම් කැබලි හිමිකාරිත්වය යටතේ වාර්තා වී ඇති මුළු ගොවිකාරකයින් සංඛ්‍යාව 22,446 ක් වේ.

ප්‍රාදේශීය ලේකම් කොට්ඨාස මට්ටමින් වැඩිම ගොවිකාරකයින් සංඛ්‍යාව නියෝජනය වන්නේ පුදුකුඩිඉරිප්පු ප්‍රාදේශීය ලේකම් කොට්ඨාසයෙනි. එය මුළු ගොවිකාරකයින්ගෙන් 35% වේ. ඉන්පසු පිළිවෙලින් දෙවන හා තෙවන ප්‍රාදේශීය ලේකම් කොට්ඨාස වන්නේ ඔඩ්දුසුඩ්ඩාන් හා මුහුදුබඩපත්තු ප්‍රාදේශීය ලේකම් කොට්ඨාසයන්ය. එම සංඛ්‍යාව පිළිවෙලින් 3,703 (16.5%) ක් හා 3,668 (16.3%) වේ. සමස්ථයක් ලෙස සැලකූ විට මෙම ප්‍රාදේශීය ලේකම් කොට්ඨාස 03හි එකතුව 15,226 වන අතර ප්‍රතිශතයක් ලෙස 67.8% වේ. අඩුම ගොවිකාරකයින් සංඛ්‍යාව නියෝජනය වන්නේ මාන්නායි නැගෙනහිර ප්‍රාදේශීය ලේකම් කොට්ඨාසයෙන් වන අතර එය ගොවිකාරකයින් 1,672 ක් වේ. එනම් මුළු ගොවි කාරකයින් සංඛ්‍යාවෙන් 7.4% කි.

**වගු අංක 3.14 : ප්‍රාදේශීය ලේකම් කොට්ඨාස මට්ටමින් බිම් කැබලි ගණන අනුව ගොවිකාරකයින් සංඛ්‍යාව - 2014**

ප්‍රා.ලේ.කොට්ඨාසය	බිම් කැබලිවල හිමිකාරිත්වය අනුව ගොවිකාරකයින් සංඛ්‍යාව										
	කැබලි 1	කැබලි 2	කැබලි 3	කැබලි 4	කැබලි 5	කැබලි 6	කැබලි 7	කැබලි 8	කැබලි 9	කැබලි 10 හෝ ඊට වැඩි	මුළු ගණන
තුනුකකායි	912	887	252	93	40	24	9	7	7	4	2,237
මාන්නායි නැගෙනහිර	678	824	120	28	13	3	3	-	1	1	1,672
පුදුකුඩිඉරිප්පු	5,510	1,615	532	144	32	14	3	3	1	-	7,855
ඔඩ්දුසුඩ්ඩාන්	1,814	1,331	411	98	34	13	2	1	-	-	3,703
මුහුදුබඩපත්තු	1,603	1,212	569	180	55	29	12	4	2	2	3,668
වැලිඔය	1,144	1,417	726	13	8	-	1	1	1	-	3,311
එකතුව	11,660	7,287	2,611	558	181	83	30	16	12	7	22,446



**3.15 : ප්‍රාදේශීය ලේකම් කොට්ඨාස මට්ටමින් විශාලත්වය අනුව බිම් කැබලි සංඛ්‍යාව හා බිම් ප්‍රමාණය (අක්කර) - 2014**

මූලික දිස්ත්‍රික්කයේ ප්‍රාදේශීය ලේකම් කොට්ඨාස 6 සලකා බැලූවිට අක්කරයට අඩු බිම් ප්‍රමාණයක් සහිත බිම් කැබලි වැඩියෙන්ම වාර්තාවන්නේ පුදුකුඩිඉරිප්පු ප්‍රාදේශීය ලේකම් කොට්ඨාසයේ වන අතර එය සංඛ්‍යාත්මකව 2,635 කි. ඊට අයත් බිම් ප්‍රමාණය අක්කර 1,307 කි. එය දිස්ත්‍රික්කයෙන්ම අක්කරයට අඩු බිම් ප්‍රමාණයක් සහිත මුළු බිම් ප්‍රමාණයෙන් 46.9% ක ජර්නිශතයකි. අක්කරයට අඩු බිම් ප්‍රමාණයක් සහිත බිම් කැබලි අඩුම ප්‍රමාණයක් මාන්තායි නැගෙනහිර ප්‍රාදේශීය ලේකම් කොට්ඨාසයෙන් වාර්තාවන අතර එය සංඛ්‍යාත්මකව 125 කි. බිම් ප්‍රමාණය අනුව අක්කර 62 කි. එම බිම් ප්‍රමාණය අක්කරයට අඩු බිම් කැබලි සංඛ්‍යාවේ ප්‍රතිශතයක් ලෙස 2.0% කි.

එසේම දිස්ත්‍රික්කයේම අක්කර 1-2 ත් අතර ප්‍රමාණයක් වාර්තාවන බිම් කැබලි 5,744 ක් ඇති අතර එම ප්‍රමාණය සහිත බිම් කැබලි වැඩිම ප්‍රමාණයක් වාර්තාවන්නේ පුදුකුඩිඉරිප්පු ප්‍රාදේශීය ලේකම් කොට්ඨාසයේ වන අතර එය සංඛ්‍යාත්මකව 2,205 කි. ඊට අයත් බිම් ප්‍රමාණය අක්කර 2,463 කි. ප්‍රතිශතයක් ලෙස ගත්විට එය අක්කර 1-2 ත් අතර බිම් ප්‍රමාණයෙන් 35.8% ක ප්‍රතිශතයකි. අක්කර 1-2 ත් අතර බිම් ප්‍රමාණයක් සහිත බිම් කැබලි අඩුම ප්‍රමාණයක් මාන්තායි නැගෙනහිර ප්‍රාදේශීය ලේකම් කොට්ඨාසයේ වාර්තාවන අතර එය සංඛ්‍යාත්මකව 247 කි. එම බිම් ප්‍රමාණය ප්‍රතිශතයක් ලෙස 3.9% කි.

තවද අක්කර 2-3ත් අතර බිම් ප්‍රමාණයක් සහිත බිම් කැබලි වැඩිම ප්‍රමාණය වන 1,181 ක් පුදුකුඩිඉරිප්පු ප්‍රාදේශීය ලේකම් කොට්ඨාසයෙන් වාර්තාවන අතර බිම් ප්‍රමාණය අක්කර 2,458 කි. මුළු දිස්ත්‍රික්කයේම එම ප්‍රමාණය සහිත බිම් කැබලිවල බිම් ප්‍රමාණයෙන් ප්‍රතිශතය 32.5% කි. අක්කර 2-3ත් අතර බිම් ප්‍රමාණයක් සහිත බිම් කැබලි අඩුම ප්‍රමාණයක් තුනුකකායි ප්‍රා.ලේ.කොට්ඨාසයෙන් වාර්තා වන අතර බිම් ප්‍රමාණය අක්කර 898 කි. එය මුළු බිම් ප්‍රමාණයෙන් 11.9%කි.

අක්කර 3-4 ත් අතර ප්‍රමාණයක් වාර්තාවන බිම් කැබලි වැඩිම ගණනක් ඔඩ්දුසුඩ්ඩාන් ප්‍රාදේශීය ලේකම් කොට්ඨාසයෙන් වාර්තාවන අතර එය සංඛ්‍යාත්මකව 665 කි. බිම් ප්‍රමාණය අක්කර 1,955 කි. එය ප්‍රතිශතයක් ලෙස ගත් විට 29.7% කි. අක්කර 3 - 4 ත් අතර ප්‍රමාණයක් සහිත බිම් කැබලි අඩුම ප්‍රමාණයක් වැලිඔය ප්‍රා.ලේ. කොට්ඨාසයෙන් වාර්තා වන අතර බිම් ප්‍රමාණය අක්කර 328 කි. ප්‍රතිශතයක් ලෙස ගත් විට 5.0% කි.

අක්කර 4-5 ත් අතර බිම් ප්‍රමාණයක් සහිත බිම් කැබලි වැඩිම ප්‍රමාණයක් වාර්තා වන්නේ පුදුකුඩිඉරිප්පු ප්‍රාදේශීය ලේකම් කොට්ඨාසයේ වන අතර එය බිම් කැබලි ගණනින් 337 කි. බිම් ප්‍රමාණයෙන් අක්කර 1,352 කි. එම ප්‍රමාණය සහිත බිම් කැබලි අඩුම ප්‍රමාණයක් වාර්තා වන්නේ වැලිඔය ප්‍රා.ලේ.කොට්ඨාසයෙනි. එය බිම් ප්‍රමාණයෙන් අක්කර 225 කි. ප්‍රතිශතයක් ලෙස ගත්කල එය 4.2% කි.

එසේම අක්කර 5-10 අතර ප්‍රමාණයක් සහිත බිම් කැබලි වැඩිම ගණනක් වාර්තා වන්නේ පුදුකුඩිඉරිප්පු ප්‍රාදේශීය ලේකම් කොට්ඨාසයෙනි. එය සංඛ්‍යාත්මකව 715 ක් වන අතර බිම් ප්‍රමාණය අක්කර 4,394 කි. එහි ප්‍රතිශතය 24.2% කි. එසේම අක්කර 5 - 10 ත් අතර ප්‍රමාණයක් සහිත බිම් කැබලි අඩුම ගණනක් (229) වාර්තා වන්නේ වැලිඔය ප්‍රාදේශීය ලේකම් කොට්ඨාසයෙනි. එහි බිම් ප්‍රමාණය අක්කර 1,299 ක් වන අතර ප්‍රතිශතය 7.1% කි.

අක්කර 10 – 20 අතර අඩු බිම් ප්‍රමාණයක් සහිත බිම් කැබලි වැඩිම ගණන 175 ක් වන අතර එය මුහුදුබඩපත්තු ප්‍රාදේශීය ලේකම් කොට්ඨාසයෙන් වාර්තා වේ. බිම් ප්‍රමාණය අනුව එය අක්කර 2,048 කි. එය 23.7% ක ප්‍රතිශතයකි. එසේම අක්කර 10-20 ත් බිම් කැබලි අඩුම ගණනක් (38) වාර්තා

වන්නේ වැලිඔය ප්‍රාදේශීය ලේකම් කොට්ඨාසයෙනි. බිම් ප්‍රමාණය අක්කර 461 ක් වන අතර එය 5.3% ක ප්‍රතිශතයකි.

අක්කර 20-50ක් අතර බිම් ප්‍රමාණයක් සහිත වැඩිම බිම් කැබලි ගණන 37 ක් වන අතර එය මුහුදුබඩපත්තු ප්‍රාදේශීය ලේකම් කොට්ඨාසයෙන් වාර්තා වේ. බිම් ප්‍රමාණය අනුව එය අක්කර 849 කි. එය 26.4% ක ප්‍රතිශතයකි. එසේම අක්කර 20 - 50 ත් අතර බිම් කැබලි අඩුම ගණනක් (12) වාර්තා වන්නේ මාන්නායි නැගෙනහිර ප්‍රාදේශීය ලේකම් කොට්ඨාසයෙනි. බිම් ප්‍රමාණය අක්කර 248 ක් වන අතර එය 7.7% ක ප්‍රතිශතයකි. වැලිඔය ප්‍රාදේශීය ලේකම් කොට්ඨාසයෙන් එකඳු කැබැල්ලක්වත් වාර්තා නොවේ.

තවද අක්කර 50ට වැඩි එකම බිම් කැබැල්ල වාර්තා වන්නේ පුදුකුඩිඉරිප්පු ප්‍රාදේශීය ලේකම් කොට්ඨාසයෙන් වන අතර එය අක්කර 59 ක බිම් ප්‍රමාණයකින් යුක්ත වේ.

**වගු අංක 3.15 : ප්‍රාදේශීය ලේකම් කොට්ඨාස මට්ටමින් විශාලත්වය අනුව බිම් කැබලි සංඛ්‍යාව හා බිම් ප්‍රමාණය (අක්කර) - 2014**

ප්‍රා.ලේ.කොට්ඨාසය	බිම් කැබලි ගණන හා බිම් ප්‍රමාණය (අක්කර)														
	අක්කර 1 ට අඩු			අක්කර 1-2 අතර			අක්කර 2-3 අතර			අක්කර 3-4 අතර			අක්කර 4-5 අතර		
	බිම් කැබලි සංඛ්‍යාව	බිම් ප්‍රමාණය		බිම් කැබලි සංඛ්‍යාව	බිම් ප්‍රමාණය		බිම් කැබලි සංඛ්‍යාව	බිම් ප්‍රමාණය		බිම් කැබලි සංඛ්‍යාව	බිම් ප්‍රමාණය		බිම් කැබලි සංඛ්‍යාව	බිම් ප්‍රමාණය	
		අක්කර	%		අක්කර	%		අක්කර	%		අක්කර	%		අක්කර	%
තුනුක්කායි	336	155	5.6	416	445	6.5	421	898	11.9	246	783	11.9	177	712	13.4
මාන්නායි නැගෙනහිර	125	62	2.2	247	270	3.9	456	949	12.5	145	445	6.8	216	853	16.0
පුදුකුඩිඉරිප්පු	2,635	1,307	46.9	2,205	2,463	35.8	1,181	2,458	32.5	599	1,830	27.8	337	1,352	25.4
ඔඩ්දුසුඩිඔත්	426	207	7.4	886	1,018	14.8	612	1,234	16.3	665	1,955	29.7	304	1,190	22.3
මුහුදුබඩපත්තු	1,099	493	17.7	682	759	11.0	446	934	12.4	409	1,239	18.8	255	999	18.7
වැලිඔය	1,131	562	20.2	1,309	1,933	28.1	446	1,089	14.4	106	328	5.0	52	225	4.2
<b>එකතුව</b>	<b>5,751</b>	<b>2,786</b>	<b>100.0</b>	<b>5,744</b>	<b>6,888</b>	<b>100.0</b>	<b>3,562</b>	<b>7,562</b>	<b>100.0</b>	<b>2,169</b>	<b>6,579</b>	<b>100.0</b>	<b>1,340</b>	<b>5,331</b>	<b>100.0</b>

ප්‍රා.ලේ.කොට්ඨාසය	බිම් කැබලි ගණන හා බිම් ප්‍රමාණය (අක්කර)														
	අක්කර 5-10 අතර			අක්කර 10-20 අතර			අක්කර 20-50 අතර			අක්කර 50 ට වැඩි			මුළු සංඛ්‍යාව		
	බිම් කැබලි සංඛ්‍යාව	බිම් ප්‍රමාණය		බිම් කැබලි සංඛ්‍යාව	බිම් ප්‍රමාණය		බිම් කැබලි සංඛ්‍යාව	බිම් ප්‍රමාණය		බිම් කැබලි සංඛ්‍යාව	බිම් ප්‍රමාණය		බිම් කැබලි සංඛ්‍යාව	බිම් ප්‍රමාණය	
		අක්කර	%		අක්කර	%		අක්කර	%		අක්කර	%		අක්කර	%
තුනුක්කායි	488	2,855	15.7	122	1,528	17.7	31	906	28.2	-	-	-	2,237	8,281	14.0
මාන්නායි නැගෙනහිර	393	2,240	12.3	80	1,002	11.6	12	248	7.7	-	-	-	1,672	6,069	10.2
පුදුකුඩිඉරිප්පු	715	4,394	24.2	159	1,935	22.4	24	591	18.4	1	59	100.0	7,855	16,390	27.7
ඔඩ්දුසුඩිඔත්	638	3,896	21.5	144	1,674	19.4	28	619	19.3	-	-	-	3,703	11,792	19.9
මුහුදුබඩපත්තු	566	3,478	19.2	175	2,048	23.7	37	849	26.4	-	-	-	3,668	10,799	18.2
වැලිඔය	229	1,299	7.1	38	461	5.3	-	-	-	-	-	-	3,311	5,897	10.0
<b>එකතුව</b>	<b>3,029</b>	<b>18,161</b>	<b>100.0</b>	<b>718</b>	<b>8,648</b>	<b>100.0</b>	<b>131</b>	<b>3,212</b>	<b>100.0</b>	<b>1</b>	<b>59</b>	<b>100.0</b>	<b>22,446</b>	<b>59,228</b>	<b>100.0</b>